中郵登記認為第一類新聞紙

中華民國三十年十一月四日 星期二 新民報 夏曆辛巳年九月十六日 第一三五二號 今天一張半 （一）

新民報

經政府指定凡遺失急需以及有關法定之聲明以登本報為有效

報費：零售每份八分 訂閱每月北京天津兩市一元三角 外埠一元五角（不另收郵費一律以定價發行）

廣告：每行十三字一日二元 特別廣告三元 長期廣告另有優待 印有價目表 請向本報廣告部索閱

社團法人新民報社 北京石駙馬大街二十一號

電話 代表號碼 西局 三三七一一 三三七二一 直通號碼 編輯局 三三七一三 三三七二八 經理局 西三三七一五 三三七一四 印書局 西一〇九〇四 日語學校 西一七二三

強化戰時體制以準備!!!

樹立自治精神可安居!!!

社論 經濟封鎖戰與匪共之潰滅

自事變以來，深知抗戰陣營所恃唯一應戰的軍費來源，完全由英美猶太金權民族，自海外輸送以接濟，於是以先發制人之策，將沿海各口岸通統予以封鎖，展開封鎖的軍事大包圍，遮斷其輸血之動脈，使物資不能獲得順利之供給，因之經濟大感恐慌，又加以屢戰屢敗的結果，所統轄的區域，日形縮小，沒有充分的生產，適應社會民生的需要，以至引起百物騰昂，金融混亂，論陷經濟於總崩潰之危機，影響軍費，減低抗戰的力量，所以演成今日欲戰不能，進退維谷的騎虎之勢，這豈不是完全受了日軍經濟封鎖戰的大制裁麼？

日軍既對聲勢浩大擁有數百萬實力的蔣政權，都能尅制使之一籌莫展，日趨於沒落之運，何況對於這器械不良，缺之餉需，沒有紀律的數十萬烏合匪共，任其盤據中原要區，無一解決之策。然而何妨不以治蔣之道，來個一視同人，加之共匪，所以這經濟封鎖戰，遂成了華北當前強化治安之徵妙作用，消滅匪共的一個澈底中心工作。有人說，日軍為互獅，共匪如耗子，耗子的慣性是出沒無常，隨在破壞，沒有一定的地點，不免使日軍的火力感覺無法處治，而且共匪因為受了蔣政權的不信任，和經濟不富裕的影響，得不到充分的接濟，遂不得不就地籌餉，任意徵發糧秣，依賴農村而生活，大使農民苦於支應之繁，尤其共產黨異常狡黠，每於農民收穫之時，巧假替農民，割麥刈稻的美名，把農民終歲勤苦，心血換來的唯一生活代價之生產，全數盡被匪共毫不客氣不費力的攫去，這是多麼不合理而痛心呀！

各地農民所恃唯一生活之資的農產，既然整個被匪拿了去，他們不能生活，而不能坐以待斃，他們除了挺而走險，跟到匪共一起去，做那打家刼舍的勾當，又有何途可走!?因此匪共的勢力日益猖獗，愈不易肅清，這是一個根本的關鍵所在，現在大多數的農民，陷於匪區內，都有眞不得已的苦衷，早有乘機脫逃的情形，華北當局，和日駐軍，極力注重強化治安，又一面不斷與士紳鄉議，開民衆代表大會，務使人民認識政府，一切政治的設施，明瞭治安強化運動的重要，大家通統覺悟起來，一致團結有所組織，有所訓練，育成自立自衛的民衆武力，協助軍隊努力勦滅匪共，一方擁護政府的一切計劃，忠實奉行，使軍事與政治兼策並進，扼要的以堅壁清野之法，把糧藏起，厲行經濟封鎖，停止匪共日用生活之資，如糧秣，食鹽，燃料，布疋之類；斷其衣食養命之濟，並且瀆誘各地農民，努力自衛，和軍隊打成一片，隨地隨時，圍勦匪共，不但使他沒有地方可以藏身，並且使他沒有地方取給衣食，在飢寒交迫之下，一時又得不到外面供給，他尚能持久而不潰散麼？這是我們對於蔣政權過去作戰實施有效的一個良策，再把他拿來移去對付共產黨想不難使他自信的鮑道游擊，結果變成了一個釜底游魂，自然歸於潰滅，強化治安運動，這纔可收到更進一步較新的圓滿成績，展開華北明朗化的王道樂土，使一億同胞都能享得安居樂業的幸福，不但安定華北，繁榮華北，將更要建設一新華北，進而貢獻於和平建國，復興東亞，這是我全民一體總動大家勇於負責，所博得的圓滿代價，而其主要促成的原因，還是由於大家認清了當前事態眞象，尋得勦滅匪共的要領，能予匪共以致命的創傷，使他不會不日趨於潰滅之運，若是，則經濟封鎖的制裁戰術，固自有其重大的價值，的確不容忽視呀！

實行對敵的經濟封鎖

解說：對敵經濟封鎖，就是不把我們這邊的一切物品，如食糧，布疋，棉花一切用品，送給或賣給八路共匪及蔣軍各地區。

魯治運省縣本部成立後 軍官民結成總攻勢 唐省長接見記者談推進工作

（中華社濟南三日電）山東全省於本月一日猛烈展開第三次治強運動，省長唐仰杜氏（見圖）三次治運之實施，尤須澈底推進，以期剷除和平之障碍，而謀東亞共榮圈之確立，唐省長特於前日（二日）下午二時，假山東省治安強化運動本部會見中日記者發表談話於次：

關於第三次治強運動的感想，日前曾以新民會省總會會長之立場，向各界同胞，略述梗概，茲再就上次治運經過情形，加以檢討，而為此次推行治運工作之借鏡，蓋本省由於第二次治運之實施，即釀成軍官民之一致攻擊勢態，尤其是各道縣幹部人員多能積極實踐各種工作，並能以身作則，親率領警團剿共，獲得良好戰果，給予民衆深刻之印象，反共氣燄，益形高漲，故各縣農民，結成自衛團，遇有共匪來侵，即以自力擊退之，此種事例，不勝枚舉，足徵民衆已認清共匪為和平建設之障碍物，急欲剷除之以實現王道樂土，不過上次治運經過，亦有缺點，即各關係機關之工作，不能澈底緊密聯絡，缺乏發揮綜合威力之觀念，今後應有自覺責任，抱定互助精神，向前邁進，則所得效果，必更偉大，故今次為確收治運實效起見，特將本署前設之強化治安運動促進委員會改為山東省治安強化運動本部，並為加強各道市縣區推動治運工作計，令各道市縣區均設置治強運動本部，所有工作之重點，撮要列舉如下：（一）厲行對共經濟封鎖，（二）關於保甲組織及自衛團之實際訓練，充分發揮機能，（三）整備確立完全之情報網，（四）警備隊警察一律增強，俾其積極活動，反復聯合討伐，（五）建設警備道路通信網及遮斷壕堡壘等，（六）注意愛護鐵路工作，（七）宣傳及教育機關總動員，積極指導民衆，貫澈治運工作，（八）地方財政之合理推進，為確預算制度及徵稅方法案（九），誘導全省民衆與各級行政官署協力，以確立官民一致之體制，以上所述均係此次推行治運之重點，是以縣為單位，使各鄉村自治自衛都要強化起來，並應連絡友軍部隊自始至終，與經濟封鎖之各種方策，及促進農產物之出貨上市等工作，務作密切一致之步調，以收圓滿之效果，今次治運之實踐期間，係自十一月一日起至十二月廿五日止，但為顧及物資出貨上市及一般民間交易決算時期起見，應延續至明年一月底止，總之，地方治安一日不確立，則本運動實有再接再厲之必要，本人及各所長道尹，誓必盡力督導，各縣知事，均應站在前線，腳踏實地做去，將來對於工作勤奮的，必加以表彰，懶惰者，定予以懲罰，至於宣傳尤關重要，行政機關與新民會，除作緊密之聯繫外，更應進而成為一體，實施攻勢宣傳，擊破敵方之一切歪曲宣傳，以掃除經濟封鎖之反抗勢力及擾亂者，最後希望報界同仁，對於今次治運期間，各種實踐工作成績以及顯著功績之美談佳話，隨時探訪，儘量披露，使全省民衆咸同情於治運工作，在最短期間，將共匪消滅，俾人人得享安樂之幸福，這就是本人所切盼望的。

共匪強徵臨時稅 窘狀畢露民衆怨聲載道

（中華社石門二十九日電）據當地所得情報網：八路軍總司令朱德，最近為補救麾下軍隊之窮乏，特命管下各僞縣長，徵集冬季用品準備金，漠視彼等所謂統一累進稅之主旨，已由十月一日起着手強制徵收，以該臨時稅，緣山西省壽陽縣（石太線南側）蔡莊村附近蟠據之共產系，壽陽僞縣長許建業，接得朱德嚴命令，其提出準備金十二萬元，當於上月月末，召集該縣各村長，協議結果，決以各村人口耕地數目等為準則，而徵收之，已由本月初旬，開始該臨時稅之徵收，較歷來益形嚴格，違者以軍法從事，縣內村長四名，已因嫌疑於十月五日在某地槍斃，此擧蓋顯示共軍宣傳與實行完全背馳，充分暴露彼等困窮，民衆對之益加嗟怨云。

日軍昨午進佔汝南 湯恩伯部及遊擊隊悉被擊潰

（中華社漢口三日電）一日晨開始行動之日軍大擧，坂本，花谷，勝治，石井，宮永，江口，牛島，各精銳部隊，擊破僞湯恩伯部第八十五軍及豫鬫遊擊隊，一路北上二日晨占領信陽東北方七十公里之正陽後繼續北上，三日拂曉，由東西北三方面圍攻僞軍事據點，河南省汝南，（信陽北方百五十公里）上午十一時二十分突入該地正午完全占領。

治強河北省本部 編排經濟戰話劇

（本報保定快信）強化治安河北省本部，頃以第三次強化治安運動，較第一二兩次尤為重要，為期澈滅匪區經濟，特加強匪區物資之封鎖，省本部為喚起全民衆之一致協力，而使殘餘匪共日潰滅計，昨特出話劇班，編排經濟封鎖話劇，以俾出發各地宣傳，喚起全省民衆，整齊步伐，加強物資封鎖陣容，澈底粉碎匪區經濟，近期內即至各縣，深入農村，實施話劇宣傳工作云（44）

本多大使 病癒將返國

（中華社南京三日電）爲商治事務而將返國之日本多大使，一週前因患先候赤痢，從事休養，茲以經過良好，故將依照預定，擧事返國。

青島民衆大會

（中華社消息）華北政務委員會內務總署主辦之各省市民衆

三次治運之理解 治安總署參事陳贊虞播講

（本報特訊）第三次治強運動於本月一日開始以來，各地官民均遵令擴大前功，對蔣共作嚴重之經濟戰，治安總署特派參事陳贊虞氏，於昨（三日）晚七時三十分在北京中央廣播電台對全華北作廣播講演，講題為「三次治運之理解」，茲將講詞照誌如次：

眞實的理解

上月三十一日我們恭聆華北政務委員會王委員長廣播第三次治安強化運動實施令以後，覺得各處的空氣，又突現緊張，實際上說，這次運動開始，即由政務委員會派大員，分赴各省市督勵進行，並將時期寬展至兩月之久，當局重視治運不斷努力，我們同時聽到三次治運標題大方針，是擴大前功，實行對蔣共經濟戰，我們確認治運是進步了，是得到眞實的理解了，因為中國有一句俗話，事不過三，也可以說是最有經驗最有理解的話，凡事一到了三次，所有不成功的事，及事行失敗的事，均須成功。

三次的眞諦

第一次治運為發端時期，一切一切均在試行之中，不但社會上不加注意和重視，即運動的本身准能作到如何地步，及收到如何結果，亦殊無把握，到了第二次運動時期，即可以檢討過去，籌畫未來某種事項，並不徹底某種辦法，倘須改進應補的是什麼事，應當補充的又是什麼事，完全就在第二次將這些問題解決了，實際上第二次治運所收到的效果，比第一次大大的多，這是華北所公認的一件事情，並非由為粉飾的話，但是第三次強化治運，可就更深進一層了，因為當局若不憂慮治安狀況，並未達到盡美盡善的領域，若不企圖將治安要改辦到盡美盡善的地步，當然有了兩次強化運動，也就可以休止了，現在既舉辦第三次，當然具有極大的決心，實有深進的理解，同時有極詳細極妥當的辦法，關於以上數點是可以轉告各地民衆注意的。

治標與治本

關於王委員長廣播中對蔣共實行經濟戰一語，完全到了治本的辦法，同時反映出來以前尚是治標一種政治要想，他完成非治本不可，有時須治一下標也就如醫生治病一樣，在病體沉重彩納當規的時候，實在撐不超這宗大量的藥劑，所以事前非用治標的辦法不可，或是打幾下強心針，或是施行小補的技術，先將病人扶助一下，然後再下藥，眞正治病，雖說治標辦法不能作根本治療，可是要想治病的話，而治標辦法是不可省略的，換句話說，眞正治病，又非施用治本的辦法不可。

治安與治病

講到治安的問題，與治病的問題，並無二致，人人知道一切政治均建設，在治安之上，若是治安不好，任何建設是談不到的，但是在社會秩序經過大破壞之後，恢復原狀元氣，是一種極艱困萬不易辦理之事，非按步就班徐序作去不可，故不得不用治標方法，先從動盪上入手，第一二兩次治運動，即是加強勦匪工作，促進肅清成績，正為醫生施行小補及打強心針技術，雖說各地土匪多半剷除，仍未達到消滅情形，亦為病人得到苟延殘喘的安靜仍未作到素疾消失的程度，所以第三次強化治安運動，遂應運而生了。

是根本治療

三次治運是什麼呢，可以大胆的說是根本治療，是肅清治本工作，因為各地舉行過兩次強化治安運動以後，對於兜勦合攻的計畫，及實施的辦法，可說是周密詳審，何以尚有殘孽潛伏企圖蠢動呢，中國有一句最有趣味的詩話「野火燒不盡春風吹又生」，按這種情形觀察，是不是病人打過強心針以後，仍不能確立健行，與常人一樣，是不是非施行根本治療不可，這種病人尋味含意重大的問題，是値得我們加細研究的。

匪情的檢討

我們先將華北各地未靖的土匪情形，拿來檢討一下，有無知識充足的人在內，有無衣食豐足的人在內，我們可以大胆的說是無有，究竟是什麼人在裡頭呢，可以大略分為兩種，第一類是無業遊民，作奸犯科之人，根本無謀生的技術和能力，所以總用機會作亂，第二類是意志薄弱，迫於生活困難盲從入夥，靜極比較，第二類的人占最多數，之後，我們知道治本方法，若作到好處，土匪自然消滅無形了，這種根本治療的辦法。

厲行經濟戰

三次治運王委員長以厲行經濟封鎖戰為三次治運眞諦可以說是有進一層的認識了，最重要的話，是能將敵性地域的流出遮斷，則我們境內的物資，可以越加豐富，民生也自然愈加安定，民生的安定富足，便是治安工作最有效的現象，言簡意該，一語破的，果能作到自給自足的地步，治安工作一定可以達到盡美盡善的結果，所謂焦頭爛額不如曲突徙薪，第一二兩次治運是焦頭爛額，三次治運是曲突徙薪，是效力之偉大，含義之深遠，是値得我們華北民衆熱烈期待的。（44）

對羅斯福廣播講演之駁斥 關係當局昨派員播講

（中華社消息）關係當局昨晚（三日）派員在中央廣播電台播講時局，題為「對羅斯福廣播講演之駁斥」，茲誌原詞如左：

諸位聽衆：

一幕雙簧喜劇

當此德蘇戰爭如火如荼的今日，美國大總統羅斯福，在本月二十七日美海軍紀念日的期間，忽然擧行廣播講演，察其內容，無非強詞奪理，而企圖乘機刺激美國民衆，藉着援蘇與援英，即時走上戰爭的途徑，所以美國海軍部長諾克斯亦復大放厥詞，居然要求國會，廢棄中立法案，他的用意所在，完全與羅斯福一唱一和，演一幕雙簧喜劇罷了。

諸位聽衆們，我們一向的主張，既然贊同世界新秩序的建設，並企望福軸國家的決速勝利，那末：我們對於羅斯福的荒謬講詞，和其陰謀計劃，當然要嚴厲的予以駁斥。

所謂秘密地圖

羅斯福對於停留在大西洋上的軍艦曾經命令他們隨時可以發砲，攻擊德國潛水艇，這種舉措，已經是一種挑戰的行動，不料爲時未久，再來這次的廣播講演大聲的向美國民衆說道：「德國所密製的一張秘密地圖已被我們美國獲得了，此項地圖，是要將南美及中美的許多國家安置在「納粹主義」之下，倘若我美國再行放棄自衛的責任，那末，美國國防線顯然的發生危險，並且我們美國的生命線之巴拿馬運河，亦被德國劃在納粹勢力支配之下了，因此我們不但要積極擴充軍需生產，並且要堅決的與無限制的援助英蘇了。」

要維持舊秩序

我們看了美總統這一些自私自利的言論他的最大目的，是要維持舊秩序，使其延續至於他的手段，一方面是喜圖刺激和威脅美國國民，使之同情即時增加軍需生產的計劃，並且發表中立法案，而加緊商船武裝，在另方面則以危詞聳聽，刺激南美及中美一些弱小國家，使之實投到羅斯福的懷裡，於是美國爲所欲爲了。

美自衛尚不足

不過，我們對於羅斯福這種愚昧的打算，認爲徒勞無功，而失敗多，因爲羅斯福最近所發的謊言及一再宣傳已經到德國的秘密地圖，究竟圖是如何劃分的情形，羅斯福至今仍不敢公開，就連美國海軍部長諾克斯亦復明白的告訴新聞記者，說是此項地圖尚未看見，這豈不是滑天下之大稽嗎？至於增加軍需生產計劃，進一步非常遲緩，美國空軍少校林德伯一再的指責政府說：「美國現有力量，自衛還嫌不足，豈能輕擧妄動而援英，」這可說是美國人的自己的供狀了。

援英障碍重重

何況，美國所謂海上運輸武器，自己都已感到毫無保障，那末，究用何法還渡重洋，去援英援蘇呢，美國對於「民主前衛」的蘇聯尚且不易援濟，那末：又豈有餘力，援濟重慶僞府呢。我們竊測到的，美國援濟蘇聯及重慶，都是一番假話，不過，他想援救英國，則確係由衷之言了，現在談到援英，既然障碍重重，又無怪乎羅斯福大言悍火，語無倫次啦！

蘇北設經濟封鎖本部 上月初已成立展開實地工作

（本報特派員徐州發）第三次治安強化運動，已於一日開始組織，此運動非與前二次割離，而實為連續的，將前次之「治強」完全圓滿而終結，在蘇北當地事員公署轄蘇北二市十七縣長官，今次再檢討第一第二次所舉之效果，並將從前之結果於此次中獲得完全之眞果作為第一目的。

本地區於第一次「治強」終了後，更迭專員，第二次「治強」，郝專員曾巡迴蘇北各地區，以督勵縣知事等，今次實施之運動，豫想當圓滿閉幕，平日澈底保甲制度，計畫以青地區上月初旬已設有蘇北經濟封鎖本部，其主旨是藉全力於經濟封鎖，部長郝專員對此深為努力，此次運動，不尚紙上談兵，而重在實地調查，為蘇北，為華北，為建設新東亞秩序而邁進云。

（本報特派員徐州發）記者於一日搭開往開封上午八時半徐州發之列車前往旅程，薄寒之朝日光輝照於全身，目的地，時在夢想中。兩側草木之葉，半分以上已染黃色，而有深秋之感，車中人未着外套者，皆戰抖不已，兩面之坐席上，一方空，一方則坐二三人，是為高等動物之人類，對於季節之變遷有起急之感。車中人聲響呼寒，探望窗外，則見騾馬牛犢車耕田，與夫健氣勞動之農民，列車前進復前進，停於車站，是隴海線之整潔車站，思及其他線路之車站有不潔之感，獨此線則清潔異常。

列車進至黃口，則見車站前有堆積如山之穀物類在隴海西線亦為少有之處，穀物類是由鄉間收集而來，在數字上有相當之多，其附近以為有名之落花生與梨之出產地，尤其是言及碭山之梨，為人所共知，是中國有名之果樹地帶。在徐州時常因友人所饋而食碭山梨，故思在產地一食之意，遂下車購得二角之梨，與友邦人共食之，其味雖在徐州食時無異，但心理則有所不同。行抵碭山，以火車發生事故，在車中已待六小時，尚無出發之可能性，不得達發目的地深為遺憾。（十一月一日午後十一時半發）

晉民衆奮起經濟戰 蘇省長廣播三次治運眞諦

（本報太原快信）第三次治強運動，業於今（一日）熱烈展開，山西省長蘇體仁氏（見圖），爲使全省官民，澈底瞭解第三次治強運動的特殊性，期上下一致，群策群力，協助政府，自動的努力實踐，完成此次治強運動的特殊任務，致匪共於最後之死命，則和平反共建國之大業，及我們安居樂業的希望，均可獲得美滿的效果，特於本月一日午後七時三十分，至五十分，以「省長爲第三次治強運動廣播」爲題，派該署陸參事（耕禮）代表，在太原廣播電台，向本省各地放送講演，茲誌廣播原詞如次：

諸位聽衆：今天（十一月一日）是第三次強化治安運動開始之日，直至十二月二十五日即三十年度將終之時才停止，當此開始之日，願爲大家詳告，便是第三次治強運動的重點在那裡，換一句話說，就是第三次治運的特殊性是什麼，中心工作是什麼，不過在我未講本題之前，我願先向大家發表兩個問題，讓大家先自想一想，問一問，各自的良心，第一個問題就是「爲了治安，王委員長不憚煩的，至再三要實行強化運動，究竟是爲誰來，」第二問題是「治強運動既有持續永久的必要，自始即應定爲長期的運動，何必分第一次第二次乃至第三次還有限期呢！」這兩問題希望大家好自想一想，我再替大家解答。

記得在華北政務委員會第一次治強運動的訓令裡，有這樣的一段話，「華北爲一萬萬人民生命財產之所寄，我民衆渴望安居樂業已久，然安居樂業端賴治安爲之保障，否則非止緣木求魚，後果直不忍言，是故確立治安，厥爲今日最大急務，本委員長於此早具有熱烈之信念，夙興夜寐，以求闔國安堵，其道惟在上下一致群策群力，方足以集事功」又在三月二十日王委員長向全國廣播講演裡，有這樣幾句話，「華北現在舉行強化治安運動，實因我們深知道全民衆望在能安居樂業，本會也極願立予民衆享受這種幸福，但要實踐安居樂業的大願，還須全體軍官民同德同心，團結一致，奮勇前進，種種努力，這是運動的要義」又在華北政務委員會第二次治強運動的佈告裡，有這樣幾句話，「本人對於老百姓勞苦是很願慮到的，可是這件大事，並非為他人效勞，完全為諸位自己的幸福而努力的，最後要使諸位明白的，本人絕不是單讓諸位來辛苦效勞，本人雖是老年人，決對不辭任何苦辛，極願站在第一線和諸位同甘同苦」

大家聽了前發命令佈告講演裡的這些話，當然應該了解王委員長是爲了華北一萬萬民衆之安居樂業，才要這樣不憚煩的至再至三領導治運，更爲了要實踐安居樂業的大願，非全體軍官民同德同心團結一致奮勇前進不可，以集事功，才不辭勞苦的站在第一線與我們同甘同苦，這種為國為民誠毅仁勇的精神氣魄，是值得我們實施領導治運工作的同志們體念模效反身自勉的。

其次再談到第二個問題，我們知道治安是不能間斷的，強化治安是該永續的，但是在這國內外情勢轉變劇烈的今日，敵我的消長，與客觀的實現的情況隨時轉變，因而同一治運，常因時間的推進而有一改變其工作重點之必要，大家知道第一次治運重在喚起官民對於治安確定敵人運用前次基礎，發揮自衛力量，實行勦共工作，現在第三次治運將開始了，客觀的實現的情勢，和以前大變，我們根據着第二次治運的成果和當前的客觀的新局勢，決定這次治運的重點是在實行經濟封鎖，第二次治運的成果和當前的新局勢是什麼樣呢，就山西說，共匪的大本營在晉北，是晉察冀邊區軍和邊區政府，經友軍發動大隊，自八月中旬起，由五台經察南復沿太行山而南，將盂縣壽陽平定等地四個軍分區，一一粉碎，最後直搗其心臟部阜平，而佔領之，聶榮臻所部邊區軍六萬餘人，死亡逃散，不能再振，在晉東南是薄一波戎伍勝所部決死四個縱隊，四萬餘人，亦經友軍於十月間由澤沁至沁源節節南困，使其殲滅，佔領其根據地沁源，同時並俘虜九十八軍六萬餘人，因此共匪主力精銳根據地大部潰滅，至於擾害地方之病菌，如僞縣政府游擊隊等等，經二次治運實行討伐後亦大半潰散，現出沒於農村，狂奔於爭取食糧，掠奪物資，拉丁隱蔽等等工作着乃其殘部散卒，此類殘匪，未必於抗戰有效，而實於和平有碍，再就國際言，最近蘇聯節節敗退，大勢將去，援蔣物資已告停止，共匪靠山已告顛覆，眞是內外俱困，疲於最後之扎掙，故此次治運的對象，唯一的爲瀕於凍餓線上之共匪殘部，若能嚴行經濟封鎖政策，足可以致其最後之死命，因此經濟封鎖運動成了第三次治運的特殊任務中心工作，這是大家應該澈底了解，轉相告喻的，又有欲言者，經濟封鎖政策是由自由轉變爲統制，本身即感一種不自由的痛苦，推行若不得當，其流弊易成爲滋擾，故本署特派經濟視察專員，分赴各縣監督指導其意，一面在督導工作員之勤惰，一面即在監視工作人員有無作奸犯科滋擾行爲，希望全省民衆共喩此意，與政府協力完成此次治運的特殊任務，致共匪最後之死命，則和平反共建國之大業，及我們安居樂業的希望，均可完成達到（48）

新民聲

游共流寇，行不帶糧，止無定所，慣會避實擊虛，東竄西擾，這種土匪式的游擊戰，到那處吃盡那處，走那方擾害那方，人民奈何飲泣，無可奈何。如果強化人民自衛陣營，大家起而實行經濟封鎖，把他們的餉源絕了！糧道斷了，使其野無所掠，飢無所食，自然馬上肅清了。

× × ×

土耳其地跨歐亞，綰轂海洋交通樞紐，加之回族強悍善戰，實握歐戰舉足輕重之勢。上次巴黎和會，英法瓜分，其亞洲部分領土，土人豈竟善忘？今年英又侵入伊拉克諸邦，着着包圍威脅，土總統乃標榜中立和平，似此畏首畏尾，何不乘機起而掃除近東英人勢力，以雪其多年之恨乎？

× × ×

狡英不敢向歐洲登陸作戰者，乃顧慮維喜政府親德態度堅強，而德軍被然攻擊者亦以此故。惟佩丹處境困難，實因內部黨派糾紛，尤其是共產黨擾亂[illegible]

第二十一：楊花一任春風鬧（五）

事情原來是不大要緊的，因爲刑部尙書蔣攸銛，新任的直隸總督，初到天津還沒有一個月，風聞有富民文銘石與無行文人趙大，和張貴等，通夷運烟，私設烟館，所以當時便傳諭訪詢，意思不過是打聽打聽，因這裡關繫着洋商，多少得愼重一點，不便由自己引起外交事件。後來知道事已過去，也就不必深加追究了。

可是消息落到縣裡，縣裡也知道上邊對這件事不大認眞，不過裡頭有些油水，於是叼住了不撒嘴，想一口把文四吞下去，至少也得咬下塊肉來。事情於是傳說得嚴重了，吞吞吐吐的使文四犯了嘀咕。

文宅下去的家人也就趁火打刼，亂造謠言，勾通了縣裡的官人，敲詐，文四若是在家，或者也許倒沒事了，他在京裡候信，這可就說不得要破費幾個錢。

錢花出去，把事情按下，縣裡面鬆了嘴，那些家人與差役，沒有敲出錢來的，便另起孤丁，說文四拐騙玉子。

這沒什麼了，文四不會拐騙玉子，而且玉子是自己私逃出來的，文四至大不過打個私留人家的家奴，這算的了什麼呢！何況玉子早就沒了影兒。

玉子早就趁亂哄找了老陶去，他把文四的這件案子放大了十倍報告了老陶，老陶臉上轉了色，他心裡明白，洋人也怕中國衙門，雖然中國衙門也怕洋人，麻竿打狼，兩頭害怕，這只有自己在中間看得清楚。他問：

「文四爺到衙門去了麼？」

「沒有，聽見信忙着進了京。」玉子知道怎樣顚倒事實與時間，可以使自己的話有力量。

「趙大爺呢？」

「趙大爺也跑了。」

「好吧，你這兒坐一坐，我先辦點事去。」老陶忙忙叨叨的衝玉子點了點頭。「對不住，你先別走？」

「我就沒打算走。」玉子心說。

老陶找了洋人去，把這事又放大了一點告訴洋人，他攛掇洋人趁早走。

洋人早就惦記走，正等風呢，運不來鴉片，幹什麼還在這兒呆着，再說，蔣攸銛這名子怪耳熟，不便等他給個洋釘子碰，洋人心裡也有個打算。

「好吧，我們抓早走」，洋人用洋話告訴了老陶。

老陶「Yes」了一聲，翻出去找玉子。

「你先回去吧，沒關係，我合洋人說了，一定替你們四爺想法子」。

「我……」玉子翻了老陶一眼。「我不能回去，先在陶老爺這兒躲一躲吧」。

「不回去哪行。」老陶急得說了實話，「我還要出外呢」。

「出外我跟您去。」

「跟我去！……」老陶肚子裡盤算開。「你跟我去幹什麼的呢？」

老陶笑了笑，「那你們文四爺呢？他……」

玉子反正不打算走，遲說出外，就是說跟洋人上外國也行，他不能回去受那份氣，他把老陶的話拆過來，

「四爺這一上北京，知道多咱回來呢，我除了在這道兒沒有辦法」。

「嘿！嘿！」老陶又現了原形。

宗鏡聲明

夏曆九月十五日新民報載馮學顧馬伯群律師啓事對現明和尚生前留有遺囑加以辯明一節並非事實現明和尚生前確無遺囑宗鏡昏憒之餘所爲不合擬即登報聲明敬希諸方公鑒 宗鏡謹啓

律師 馮學顧 馬伯群 對現明老和尚生前留有遺囑加以辯明

近閱報端載有天文顯宗瑞祥等啓事一則內稱「廣濟寺退居現明老和尚臨終前未留有遺囑等語」披閱之餘不勝駭異查現明老和尚在病勢垂危之際爲解決身後問題曾約請本律師等遣人約去眼同在場各界名流及四衆弟子等由伊口述遺囑意旨使在場人江悟瑞代筆書成當即宣讀講解經伊承認無訛簽字蓋章後乃註明年月日並由本律師及全體見證人等同行簽名蓋章事屬寄情莫可非難今竟無端出此顚倒是非捏造黑白之反對宣傳其中是否另有背景原無置辯惟以本律師等既被邀充當見證責任倘一味緘默不加聲明誠恐日後發生枝節糾紛爲防患未然計用特登報披瀝辯明尚乞各界人士週知免惑聽聞是所厚望焉

暫編陸軍第一軍司令部啓事

雙十節國慶及敝軍成立三週紀念擧行閱兵典禮及運動大會以示慶祝乃荷厚意同寅各方友好或派員指導或惠贈獎品或寵錫鴻詞或文電道賀不勝感幸榮光而情厚意實所幸感但既疏於接之儀又恐函謝不遍特此登報鳴謝諸維鑒照不備此啓

本市汽車加價啓事

敬啓者近以汽車材料飛騰若仍按舊價出租虧本過巨不得已由日華同業公會呈奉主管機關認可自十一月一日起將價加改訂爲市內每小時六元一逕或一迎在三十分以內者四元過十分加一元郊外實價各車商另定

北京日本人自動車運輸同業組合 華人經營汽車業同業公會 啓

楊仁喬大夫

專治一切內科疑難大症並有家傳五世四肢百痛丹藥

入法神針 多年不愈針藥不效者 四肢痛症或骨節痛症 一經診治無不定期保愈如係晝夜痛疼以致叫號難眠者一付定能保愈除根永不再發神效無比

診療處 東小經廠三十號

新三輪車數十輛又帶捐牌車

二十餘輛廉價出售合意者北京北長街四十一號看車電話南局四二五七號外埠請接洽 格外從廉 B1693

得泉記簿學校 招男女生

銀行簿記商業簿記工業簿記函授部十一月十日開課附授所得稅有函授部時可入索章附郵電西三六七四號 校址北京西四北大街乙五十四號

明明眼鏡公司

西單北大街 賜顧認明 謹防假冒

冀東銀行廣告

營業種目 存款 定期存款 特種存款 往來存款 放款 各種抵押放款 透支 貼現 押匯 匯款 支票匯款 電報匯款 國內匯解存款 國外 日本及滿洲

通匯地點 天津 北京 唐山 昌黎 秦皇島 山海關 灤縣 遵化 豐潤 通縣 薊縣 寧河 樂亭 撫寧 各莊

總支行所在地 新設王府井辦事處 地址王府井大街乙八八號 其他承辦委託代理保險

神相 楊半仙

批命談相神奇驚人 各界諸君欲知前途得失目下大吉大凶並指定進退方針 論相二元 課金一元

廣西單捨飯寺西口二十號

尋人

王振業年十七歲河北定縣人原在北京河沿聚興臨五金行學徒於六月間走出至今未有信息家中父母憂思成疾飲食俱廢晝夜難寐如兒見報速回里倘有知其下落者煩送一信定當酬謝決不食言

通信處北京崇外東豆腐巷五號

震隆 綢緞皮貨店 全部大減價三十天

本號新到大宗貂貉高細皮貨爲酬謝主顧 承做中西服裝工料特廉 歡迎各界比較參觀

電話西〇二六四 西單北大街路東

中國首創第一 精益眼鏡公司

儀器驗光 自設工廠 製造眼鏡 定價克己

美國沙司朋專大學科博士周雲章驗光 北京西單北大街商場對過 電話西局三四二八

營業種目

運輸業 食料雜貨 紅白糖 日用雜貨 各種烟草 和洋紙類 土產穀物 海帶 貿易委託 都賣兼小賣

徐州市南關道平街廿一號 貿易商 木村洋行 主 多田武雄 電話三二三番

大中銀行

本行為適應社會需要辦理 按月取息存款

每月所取之息 備做家庭開支及各項需用 量入為出 最經濟 最省事 最便利

一次存入	定期三年每月即可取利息
一萬二千元	一百元
六千元	五十元
一千二百元	十元
六百元	五元
一百二十元	一元

每月需要取息多少 均可隨便 照上表推算 再定存本數額 中途需款 隨時可做抵押

北京行址：東城王府井大街 辦事處：西城西單北大街

各地分行 上海 天津 哈爾濱

解說

治安強化運動與敵區（中）

中共膨脹的最高期昨年八月以來急行調變，雖然不是前兩次治安強化運動的結果所使然，而封鎖敵遊擊戰之侵擾和平區的工作，對中共今年的再建據點，及經濟工作上，與以莫大的打擊，是不能否認的，中共方面，於去年「百團大戰」以後受到皇軍肅清討伐及重慶當局對共強硬態度之影響，聲勢大落，爲要挽回此種頹勢，於去年十一月在山西省某處所開的北方局幹部會議的最重要議案「一九四一年中共經濟建設綱要」的說明上第十八集團軍副司令，兼北方局書記彭德懷，毫不猶疑的承認了從和平區輸入物資路線之被封鎖，及建設經濟基地的荒廢戰：「將來的工作方針，只有在現在勢力區內，實行澈底的恢復，並謀自給自足而已」，可是中共的這個方針，亦因和平區之物資封鎖，而感到大的恐慌，自本年上半年以來，各種工廠，因爲技師的缺乏，原料的不足，而陷於停頓狀態，法幣的不統一，市場組織的不充分，新疆統制工作以及貿易與生產配合的不完備等等對和平區的經濟鬥爭遂不得已而深重的失敗了，中共機關報，新華日報，自第一次治安強化運動開始後，常常喊着經濟危機的迫切，而在主張強制實行「抵制敵貨」「獎勵土貨」等等的補救辦法，本年五月二十八日起至六月三日止，第十八集團軍野戰政治部領導所實施的「全華北抵制敵貨運動週」都可說是他們危機迫切的鐵證啊。

新華日報屢次所喊的經濟危機，大要可分作下列各項：

一，自本年二，三月起，入超驟然激增，物價指數因之騰漲，市場方面遂充滿了不穩的機運。

二，附帶的客觀以貨幣統一而得小康的金融狀態，亦不得已而沒落了。

三，京漢線同蒲線其他各鐵路沿線各地，因八路軍游擊破壞工作的不澈底，而悉操諸和平區域之手，尤其根據地及其邊境民衆的日常用品，皆須向敵方（指我方）來購買。

四，日常用品嚴重封鎖以來，太行，大岳，冀南各區的日用物品，流通已呈完全杜絕模樣。

五，四五月以來，中共根據地的官營工業生產，僅有極少數之增產，絲毫未見進步，甚至有一部在不住的退落着，並且工廠數亦逐漸減少，紡紗工廠方面不論官營私營的皆已停頓了。

六，工業生產方面的人材缺乏，原料不足，日本軍可以任意操縱市場及中共根據地的物價經濟戰已顯然的敗北了。

七，這種種的弱點，對軍事政治戰的開展，根據地的建設工作員生活的改良，尤其一般民衆生活的改善民衆的信任共產軍等等，給與了不少的影響。

可是中共方面雖自認自方的敗北，對強化我方封鎖圈內的壓縮，一方正苦慮對策中，這是值得我們注意的，例如晉部第百二十師所轄區的晉西北地區，九月三日在高縣李家灣開始再建經濟會議，決定購買日本貨日用物品之許可，擴充各商家之資本，使輸入大批日貨而以此來配給各部隊應用。這件事於這大治強運動特徵的對敵物資封鎖實行上，是極可注目的啊，這個會議是在延安中共軍司令部代表方是豪，晉察冀邊區代表溫某陝甘寧邊區代表劉其成，百二十師司令賀龍等重要人物，參集卜開的，內容不外下列各項：

一，因爲日用品的缺乏，及市場的混亂，以致物價暴漲爲挽救此缺點而成立合作社等購買機關，從日軍佔領區內，購買大量物資而輸入中共區域來，以資調整。

二，對各商家取消購買日貨之禁令，使其擴充資本，輸入大批日貨，而配給各部隊使用。

三，規定各日用品的公定價目決定鈔幣一元，對西北農民銀行鈔三十二元之兌換率，而謀兌換鈔幣。

至於公定價目，是小米八斗四十二元，燕麥一斤五元，白麵一斤七元四角，食鹽一斤五元，牙膏一個八元，肥皂一塊四元三角，由這點我們可看到敵區之困於物資不足，對我方銅墻鐵壁的經濟封鎖陣，正在行死前的掙扎哪，治強運動的切實進展，它的目標是很明確的，可是共匪區所受的打擊也是想像以上的重大，可是他們常對我們和平攻擊的內容，作具體的研討，而焦慮反攻的方法，這個事實，在我們開始新的前進的時候，是極不可忽視的啊！

擴大治強運動的力量

解說：治強運動現爲第三次，這一次特別要加強過去的成果，並補足其不完備的地方，注意擴大運動的力量，到每一個人的身上。

日臨時議會開會時 首相將作重大演說

外相亦將無隔閡說明外交眞相

【中華社東京三日電】日本不動國策，完成中國事變，建設東亞共榮圈，乃以確定立足於新秩序上之世界和平爲目的者，日政府會根據該信條，與關係各國，尤其與具有最緊密利害關係之美國，進行外交折衝，然固執舊秩序傳統觀念之美國，竟未容認日本之此種新秩序建設，故負有強力推行既定國策任務而登場之日東條內閣，爲應付此空前非常時局，決於十五日召集臨時議會，首於首相施政方針演說中，在不抹殺國際信義之範圍內，報告外交交涉經緯，闡明政府應付之嚴固決意方針，並將奮促一億國民之重大覺悟與奮起，外相亦將無隔閡的說明外交眞相云。

首相演說草案內容

明確說明強行日本不動國策

【中華社東京三日電】關於臨時議會伊始之東條首相施政方針演說草案，由內閣四長官從事研究，將於提出本週之閣議加以決定，該演說於認爲明確日美交涉是否決定之時行之，其內容，爲內外注目之焦點，又首相亦將藉此演說，明白說明發動之日本國策，「日本雖遭逢任何威脅亦斷然加以排除與克服」之國策之新方途，對全國民，要請與政府及早完成突破太平洋危局之必勝態勢，該草案內容，大體如左：

一，闡明由於實行不動國策之新方途，處理中國事變，與確立大東亞共榮圈，對於世界和平有所貢獻，此乃日本不動之國策，爲實行此種國策，外與盟邦敦厚交誼，內於政戰兩略一體之下，益將完備國防國家體制，對敵性國家臨之以毅然的態度，且於敵性第三國不理解日本達成聖業之眞意時，爲大東亞之自衛自存，強行國策。

一，闡明日美交涉之眞相，當實行日本不動國策之時，環繞太平洋日美關係，今已呈示險惡微妙的實相，八月二十八日近衛送達文書以來，續行之日美交涉，對手國美國，對於披瀝日本打開太平洋危機之誠意與隱忍自重，反而始終採取無理態度，愈益強化對日大包圍陣，毫無外交交涉基調之互讓精神，一而威嚇，一而融和，徒費時日。

一，完成有事即應之態勢，今已臨空前重大世局，應益完備國防國家體勢，日政府此次提出緊急之臨時軍事費追加增稅案，穀增產對策等案，請求協贊，日政府認識遭逢諸事革新之時機，以期改善行政機構處理迅速的行政事務，毫無遺憾，一方面，由於確立以重要產業統制會爲中心之經濟新體制，重點的實行生產力擴充計畫，堅持低物價政策，吸收購買力，增產糧食，確保治安等急速實行戰時國內策。

一，要請國民士氣之昂揚與覺悟。

週間日本國內展望

【中華社東京三日電】週間日本國內展望爲突破重大時局，具有非常決意之東條首相，關於實行完成中國事變及確立東亞共榮圈之國策，心魂俱碎，並於本週內完成召集臨時議會之基礎工作，即於三十一日閣議，決定追加臨時軍事費及其財源之增稅案，間接稅十種，均實行增稅二成乃至十成，此次增稅目的，在乎吸收浮動購買力，謀消費節約，刷新國民生活與從國民精神之緊張，日本國民應充分認識時局之重大性，及日政府斷行增稅之趣旨，盡國民之義務，十六日之臨時議會，實因遭逢空前難局，爲使一億國民一致團結與士氣向上爲目的而舉行者，衆議院唯一交涉團體即翼贊議員同盟與日政府方面之此種決意相呼應，已決定「與政府協力舉國一致向突破時艱而邁進之最高方針」，比種或將於某種形式上，作「督促政府實行國策」之意思表示，又不加入翼贊議員同盟之衆議員八十餘名，亦爲與社交俱樂部的交涉團體，翼贊議會之實，現正準備，故議會方面之動向，或將益形活發，關於舉國一致體制整備一環之大政翼贊會應取之進路，三十日東條總裁，對本部官員之訓示中披瀝「詳察與熟練，實態，以副國民之眞摯輿論」之決意，今後翼贊會可否持有政治力之時代，蓋惟有以翼贊會爲中心，而整備舉國一致體制也，本部之機構改組與首腦部之更迭，自必在意料之中，期待向熱烈的舉國一體制之強力的進展，十二月八日起舉行其翼贊會之中央協力會議凡五日，以臨戰體制下必要之議題爲中心，以謀上意下達，下情上通，臨時議會後舉行之協力會議之成果，頗堪注目，此外經濟部門，決定基於重要產業團體令之指定規則，已於三十日公布實施，如是於此重大時局，日本國民應向國家所要請之方向，實行心的動員。

蘇聯之夢囈語

馬林博士著 冰塵譯

在現代之戰爭中，空軍所佔之位置，竟這樣巨大重要，簡直使一方面飛機損失之數目，其它一方面，飛機製造之數目，爲批評一國軍事上之全部形勢，至爲有關。蘇聯政府人員，因爲素日深明這種關係所以竟嘗試着，把德國在空戰中所損失飛機之字數，極頂向不實的數字方面估高了起來，而將德國製造飛機之能力，又極頂向低處減縮了下去，可是蘇聯對自國飛機損失之眞實數目，始終緘守減默，一字亦不肯說出。蘇聯這態度之結果竟使在他們作戰向順利處報告他們的戰況的嘗試上，發生出來一種可笑可怪的歪曲情景，甚至在一位浮淺的觀察家，亦能看出其破綻，而不能認其爲實地情況。不過蘇聯政府持這一種態度的原因，顯然不僅意在令他國，這換言之，就是英國與美國了，自這二國方面，蘇聯現下期待援助之情，非常殷切的，得以確知，蘇聯之戰況優越，乃亦是令其自國政府之人員，與自國之人民閱讀的因爲蘇聯不這樣辦理，不這樣欺騙其人民，甚恐統治不了其人民了。所以由蘇聯所發表之數字中，並非實地之眞正情況乃係蘇聯之夢囈語，用這宗言語，蘇聯之宣傳，玩弄其欺騙世人的手段。

根據蘇聯這樣所報告出來的數字，德國自此大戰爭之開始，直至德蘇戰事之開始，所損失飛機之數目，約達八千八百架，而在德蘇戰事之頭十個星期中，德國所損失之飛機，竟不下於七千二百架。對於此項過於不實之數字，無須自德國方面予以反駁，我們只用把英國宣傳部之報告，拿來作一對照，便可完全了然，不過我們須要注意的一點，就是英國宣傳部之報告，尋常也是一樣過於虛報不實的，然而即在英國宣傳部這宗虛報不實的情況之下，根據路透電之報告，德國在蘇聯境內之戰場上，所損失飛機之數目連帶德國聯盟國所損失之數目一併在內也不過僅只估計爲四千架，由這兒看，英蘇二聯盟國所報告德國飛機損失之數目字，其上下之懸殊，竟達百分之百的了，除這一點之外，英方之此項報告上，還有最有趣的一點，就是蘇聯飛機損失之數字，固然未曾報告了出來，然而按照蘇聯之暗示說，蘇聯之損失，亦或能是和德國的數字相等均的，英國方面的這一個報告，是令人們會感覺其重要的，如果人們能以知曉，在蘇聯方的戰場上，是有英國的觀戰人員的，而我們尤其應當假定，英人之此項消息，必係來自此項觀戰人員方面。假使人們能以再想到，英國宣傳部在發表德蘇二國飛機損失數字相等均時，必不能不對德國多報，而對蘇聯少報，所以準此而言，蘇聯飛機損失之數字，實際上必較德國加多，況且世界任何地方的人士們，對於德國空軍，在技術方面與戰術方面之顯著的優越，絕對無懷疑之處的，所以人們，便可以由這宗情形中很容易計算了出來，蘇聯飛機損失之數字，必不能不會非常巨大的了。無論如何，根據這樣的估計所發生了出來的數字與德國陸軍總司令部所發表之數字相差無幾，這是毫無疑問的事體的，根據這一項數字，蘇聯飛機之損失，必係在萬架之上下。（未完）

德蘇開戰後 德佔領地域

【中華社柏林一日電】德軍當局發表自六月二十二日德蘇開戰以來，至現在止，歸入德軍掌握之蘇聯領內占領地域，除舊波蘭領，立陶宛領，拉脫維亞領及愛沙尼亞領等外，加以卡累利阿地峽，刺多牙湖等舊芬蘭領，總計共達一百五十三萬平方公里，此已相當一九三九年九月一日德本國面積之二倍

遠東之事 應委諸日本

美評論家布拉溫之言

【中華社倫敦二日電】美評論家布拉溫氏，二日在星期星報上，就羅斯福大總統謂已準備日美戰爭，及邱吉爾首相謂戰線擴至東西兩洋，甚爲不便，就其結果所述如左：羅大總統在二週前，雖已謂在太平洋上與日本一戰之決意，已爲既定事實，而邱吉爾首相則謂戰爭之擴大，實有使英蘇兩國需要之多量戰爭物資向各方分散之虞，而阻止其冒險，緣英蘇兩國政府，均確信戰爭之關鍵在歐洲，如美國在遠東發動戰爭，並不能對打倒希特勒有何幫助，且使兵力分散，而受有致命打擊，亦未可知，且英國認爲德國在本年冬季開始進擊伊拉克北方之可能性，斯時如向中東輸送英國援軍，又勢須委諸美國太平洋艦隊，亦未可知，故若美國在太平洋開始發砲戰，則上述事項，或不可能，故關於遠東之事，將來動向應委諸日本政府，美國政府，惟有繼續觀望與監視之政策耳。

德佔領克里米亞首都

【中華社柏林二日電】德軍司令部發表：德羅聯軍，一日終子將克里米亞半島首都森佛羅波爾占領，目下正向塞把斯特霍爾猛進中。

高加索方面大戰爲期不遠

【中華社羅馬三十一日電】由於德義同盟軍之迫近羅斯多夫及羅馬尼亞軍之掃蕩阿索夫海西岸，與德軍之進入克里米亞半島成功，其軸心軍進擊高加索及伊朗伊拉克之高加索作戰已經迫切，此外黑海蘇海軍基地中之尼克來夫，亦已陷落，塞巴斯特霍爾，亦內克里米亞作戰之進展，距離陷落亦爲期不遠，此外殘存者僅餘巴茲特及諾威羅西斯克兩地，故蘇聯黑海艦隊之活動力，定當大減，其在拔高二千米高山連立之高加索多季作戰，因極困難，而預想德軍在高加索之作戰爲，一，沿裡海，二，突破中央高加索，三，沿黑海之三個進擊路進攻，其中第一通路，在距離上雖覺稍遠，而在平原地帶，道路極爲寬濶，故預想主要作戰將在此地展開，其最便利者，因爲沿黑海之道路，然設若蘇聯黑海艦隊仍然存在，則當有相當之犧牲，且土耳其之態度亦當稍置注意，此外中央通路地勢，雖最爲險惡，然以德軍之機械力而論，其突破亦非不可能，故又可預想在此地方亦或有一大作戰。

德再空襲倫敦

【中華社斯德哥爾摩二日電】據倫敦放送稱，德軍一日午後，由法海岸以長距離砲砲擊多維爾，又是夜深更，德轟炸機大編隊，已空襲三月未至之倫敦，炸彈向市內二地區集中落下，市民均於夢中被驚醒狼狽不堪云

在非美國專員 頒對日禁輸令

【中華社馬尼剌三日電】在非

美沿岸防衛隊 均歸海長統制

【中華社海德公園二日電】羅大總統二日以大總統令，發命美國沿岸防衛隊，均置於海軍部長統制之下，一般咸認此項新大總統令，其主要原因，端在統制由美本土至冰島及格陵蘭間大西洋水路防衛上之所有武裝船，而強化海軍者。

英印軍司令官 飛抵新嘉坡

【中華社紐約二日電】據新嘉坡來電稱，威貝爾英印軍司令官，帶同軍首腦部，二日已由空路飛抵新嘉坡，據觀將與波彭英遠東軍司令官，就近東及遠東各管下情勢，交換情報，商洽連絡對策云。

德政府發表對美聲明

痛斥羅斯福演說喚起美國民注意

【中華社柏林一日電】美之對德言論，利用美驅逐艦擊沉事件等，愈益猛烈，而德方亦行同樣強烈之逆襲，對於二十七日海軍紀念日，羅大總統之演說，已立即反証，謂羅大總統乃有史以來之大說謊者，德政府一日復發表對美聲明，再三反駁，謂格列爾號加尼號事件均係美方首先攻擊者，並謂二十七日羅大總統演說中，美國得到之所謂中南美諸國再分割案，及德意志將來宗教彈壓案，純屬荒唐無稽，虛構之言，而德外交當局更引申該聲明而强調，羅大總統盡一切手段，導使美國國民對德戰爭，且將中立國引入其陣營，立於其背後者，蒸爲猶太人，不論羅大總統推行如何政策，皆可任意，然要者爲防止猶太沒落犧牲無辜美人者云云。已攻擊羅大總統一派之奸計，喚起美國國民之注意云。

美國對日無理舉動

將檢查火奴魯魯日方郵件

【中華社舊金山二日電】美海關當局，一日晚突對火奴魯魯日本總領事館通告，開封檢閱一商船中積載之日本郵件，總領事館方面，雖已加以應諾，但對美方突出此舉，不近情理之態度，則頗表不滿云。

日對圓域貿易 輸出品目增加

【中華社東京三日電】前此企劃院舉行中日滿貿易聯絡會議時，擴充圓域貿易之具體方策，已經確立，同時關於輸往滿關華之輸出調整品目之擴大一事，現關係各省之意見，已經一致，商工省四日將通告追加四十餘種，其主要如左：鮮魚類，茸，煉乳製品，脂腦製品，醫藥品，染料，顏料，革製品，電氣機器，及電器零件，鐘表及鐘表零件，食桌用金屬製品，金具類，化學製品，竹及竹製品，自行車，三輪車，又基於輸往滿關華貿易調整令之調整物品，第一次指定自去年八月商工省告示以來，即已實行，而自此次告示發出後，前者即行廢止。

乘船啓碇 由印撤退日人

【中華社孟買二日電】由印度近東方面撤退，日人所乘日枝丸，二日午前九時半已由孟買啓碇，首途返日該船乘客總數二百九十一名，其中二百一十名，係由印度各地撤退之日人云。

泰澳將交換公使

【中華社盤谷三日電】泰國官方，三日言明爲與澳洲政府交換公使，兩國間，正在協議折衝中。

津英國總領事館 再勸告英僑撤退

【中華社天津三日電】天津英國總領事館，昨日對僑津英人，已發出第二次撤退勸告，按此次勸告，與本年二月間第一次迥乎不同，對旅費不足不能歸國者，或因職位、不足，不能撤退者，分別予以向英政府斡旋，由政府支給，故實有最後總撤退之意味，又該領事館，對自三日起至十五日申請撤退人數，最近決予以特別撤退船，使其歸國，並附言如失去此次機會，欲再以英國船歸國，則將不可能，而慫慂僑民總撤退云。

郭嘯麓 侯毓汶 之壽禮
人造金盾
出類拔萃引人注目
在最近過去的一個月間，名流們的壽訊，絡續傳佈到社會，於是一般有關係的親戚友好，紛紛爲壽禮而奔忙，最普遍的禮品爲銀盾銀盃等物，但此種禮品紀念時間很短，因爲銀質物品，日久容易變黑，事實毋庸諱言，可科學與足金煉製的人造金盾，因爲外表有價足金，所以永久不會變黑，可以長久地保持着黃金的燦爛，悅目。實爲紀念最久的禮品，並且用電刻字，再用花石襯托，更覺富麗輝皇，最近如鮑星槎夫人六旬誕辰，社會局科長吳信三特撰文定製金盾一座，爲壽禮，又太史郭嘯麓夫婦六旬雙壽，統計投同門弟子僉以福壽永康大金盾贈之，又衛生局長侯毓汶昨日六旬正壽，同人以此壽金盾贈之，此種禮品，在壽堂中可謂出類拔萃，引人注目，現在製造此種人造金盾的商店，北京祇有一家，「紫房子」（西城絨線胡同）如此高貴絕妙的禮品，是值得介紹於大衆的。

白敬宇眼藥
主治：沙眼，雲翳、血線胬肉及一切眼病
本廠精製數種特效藥
白敬宇調經膏（婦女治事） 月信不調 行經肚痛 赤白帶下 血冷血熱 久不受孕 立刻見效
白敬宇種子丸（婦女治事） 眼皮赤爛 面皮臉癢 子宮寒冷 捷毛倒內 經血不調 第一神藥
白敬宇追風膏（虎骨治事） 左癱右瘓 肚漏肚疼 貼用此膏 手足麻木 痞塊痢疾 收效極速
白敬宇保赤丹（治事） 小兒食積奶積 急慢驚風 內抽天吊 夜哭不止
地址：北京前外大柵欄電話南局（三）三七八六 天津東馬路北門內 南京白下路朱雀路

三百餘年首屈一指
長春堂接辦
仁一堂參茸藥莊 地安門外大街
訂於國曆十月十三日重張開幕
各種丸散膏丹湯劑飲片一律減收二成以資慶祝

秘製兩種奇效眼藥
玉壺冰 是乾隆皇帝御選古方內有牛黃琥珀各種珍貴細料諸般目疾點上此藥即立放光明奇效無比
石鐘鳴 專治男婦老幼四時危險喉症如單雙乳蛾喉痺喉風湯水不咽疼痛萬分此藥准保立竿見影之奇功
電話北局（四）○一四五號

皮大衣
呢絨 優良出品 水獺毛呢 孔雀毛呢
皮貨 國產皮貨 搜羅宏富 確可延年 不畏潮濕
華茂女子服裝商行 東四北大街青年會北路東

腎虧遺精
體仁堂 總店天津南門內大街 分店北京西四牌樓

武田牌
治淋得意丹
滅淋·去濁·止痛
總發行 日本大阪市東區道修町 武田長兵衛商店
天津辦事處 天津日租界旭街 北京辦事處 北京宣武門內大街 青島辦事處 青島萬壽路一號

擦勞滅
事務繁忙之疲勞倦乏 只用一擦即能熛消雲散
案牘繁忙，可知業務精進，俟青綿谷，益覺歲月不居。然而人非木石，有勞動，就必須有適當休息。假如操勞過度，未免筋肉疲乏，殊成痼疾。如此之時倘以「擦勞滅」塗之，則能疏散鬱血，暢通循環，防止一切疲勞，而使心地暢快，精神奕奕，元氣百倍，大勞不倦。
本劑「擦勞滅」實與其他市售一切鎮痛劑完全不同，只須輕輕一擦，即能解除疼痛，其內容爲白色芳香半硬膏，絕不遺留痕跡與附着衣物，應用簡便，堪稱一般職員之隨身聖品

—主治効能—
◎風濕痛疾 ◎皮膚搔痒 ◎腰痛肩凝 ◎昆蟲螫傷 ◎打撲捻挫 ◎運動直後
日本名 サロメチール
包裝 一〇瓦 二五瓦
北京西單北大街一六〇 株式會社 田邊公司

婦女駐顏之新醫術
力弗肝 專治血虧

保持健美：首先注意補血。「血虧」爲損毀青春之大敵。
何謂「力弗肝」LIVEX 此乃從肝臟中提出之結晶體，爲專治血虧之良藥，內含甲乙二種維他命，蛋白質類脂質等名貴成分，用以治療血虧等症效驗卓然，在短時間內即呈下列功效
面色紅潤 精神爽快 增進活力 雙目發明 體態豐盈 皺紋消滅 皮膚柔滑 青春常駐
衆望所歸之貧血症良藥
上海信誼化學製藥廠監製 各大藥房均有出售

濕毒五天保好
本醫新發明濕氣內服藥，專治週身濕毒疙瘩，血流黃水等症，百治百效，靈驗如神，其他醫士施治打針無效，請用濕氣內服藥，三四付即可痊癒，五天保好，每付一元，加料二元
◎代售處：天津法界泰康商場德昌行，北京前門正陽大街六六號大仁堂，濟南西門，和平五洲藥房，張家口保太和，外埠函購加郵費五角

奇藥
陰疽活命丹 專治男女各種有名惡瘡，乳疽背疽，流注，結核，瘰癧，膝風，骨節炎，或堅硬如石，不癢不痛，或經割多久不收口，中西醫治無效者，將此丹摺於手足心兩晝夜，破者出毒，潰者生肌長肉，未破內消，且此丹無內服危險，外上之痛苦，誠古今之奇藥也
北京護國寺街路南後羅匠營十四號李宅

針灸研究法
本書專述針灸術修之妙法，依法自修，效驗如神，全書七萬言，函索附郵銀券二角
上海麥根路 東方醫學書店啓

北京 億兆百貨商店
到底是眞金不怕火來煉
主顧雲集 來口稱贊 這是眞賤的鐵證
爲慶祝第二支店開幕一週紀念
眞誠大減價 甩賣三十天
地址 總店 前外瓜子店街 支店 前外大蔣家胡同口 崇外東曉市大街
總門市 支店部

本報徵文
告四萬萬國民書
第二等 齊天牧 (續)

我們明白這點之後，要想更進一步的增進己身幸福，必須以十二分的熱心，信仰新國家的國策擁護新國家的領袖好了。

對懷疑派的解釋

被關在英美所宣傳的籠子內的人，還徘徊在和與戰的歧路口，沒有決定他的最後適從。究竟你為什麼不平心靜氣用冷靜的理智去檢查一下新政府，果眞帶有亡國賣國性的病症嗎？然後你再考查一下世界的情勢和友邦日本的決心，對重慶政權果眞不能澈底潰滅嗎？你對這兩種問題，能夠得到確切的解答以後，我相信你心中的雲霧一定會豁然開朗的。關於新政府的組織內容以及國際間新獲得的光榮地位，上面已然說過，不再重述，現在我們把友邦的聖戰決心，和處理事變的方針研究一下：日本大本營軍報道部長馬淵逸雄大佐，在九月一日以「戰時下國民之決意」為題的講演詞內云：「……雖戰爭如何長期化，如何熾烈化，而此種戰爭既為帝國自存自衛上決死活之絕對的關鍵，則雖至最後，亦應死守我萬邦無比之國體。……我國之國防力，及生產力，於平時須要二三十年現使此飛躍的發展於四年之間完成。……又滿洲及中國大陸之生產，亦正以較事變前多出幾倍之力量，亦有神於我國國防之完成。……帝國之國防圈今已擴大至大陸之大地域，北由滿蘇國境至安南，蜿蜒一萬數千公里，此種現下我國防圈，不僅做戰且對於帝國將來之萬般設施亦實為構成偉大之根據者。……可見我國運之飛躍發展已置於極有利的條件下」。

由上面的講演裡我們可得到三種暗示，第一種是推進這次建設大東亞共榮圈的偉大事業的運動，已成日本全國上下一體堅固不拔的大理想目標，不達到成功的境域決不停止。第二種是雖在英美積極經濟壓迫之下，國防力和生產力並沒有受到影響。而且滿洲及中國之飛躍生產，亦有若干裨益。日本國力之雄厚由此可見，第三種有北起滿蘇國境南至安南之遙遠防線，此實為做戰上之極有利條件，將來勝算可操。

由這三點而論，日本之勝利已成必然的事實，重慶政權之逃遁潰滅已為期不遠，徘徊於和與戰歧路口的人呀！你要知道不參加戰方面，必參加和平方面，處在戰和之間，那是絕對所不許可的，參加抗戰方面，必隨他的潰滅而陷於苦境，參加和平方面能享到安居樂業的[illegible]希望你仔細考慮一下，到底參加那方面好呢？

對全國同胞的剖白

總之，無論抗戰陣營下的同胞，或和平地區的同胞，生在這國脈續絕，民族存亡的重要關鍵時代，我們都要有遠大的眼光，公正的思想，居在客觀的地位，用冷靜的頭腦去判斷一下，和平辦法是不是可以挽救中國，是不是能挽救中國復興民族。抗戰主張是否能挽救中國呢？和平主張為什麼親近唇齒相依的同種鄰邦就是漢奸，給遠隔重洋別具狼心的異種國拍馬屁就是民族英雄呢！

中日的應當和平，並不是牽強附會的亂說，無論先天後天都有應當和平的背景存在着的。

第一點以種族來說，不但同種，而且還有血統的關係。

第二點以文化來說，文字除讀音不同和字義稍有差異外總可說是同文。習慣有許多相同，如端陽節中秋節及舊曆年節日本從早就施行。又如吃飯用筷宗教都是信奉儒佛兩教。

第三點以地理來說，東西相望，一水之隔，眞是「唇齒相依，輔車之勢。」

第四點以歷史來說：遠在二千年以前隋唐時代便派使節來華並遣學生就學中國。

第五點以相互利益來說：中國地大物博出產豐富。日本工業發達精於製造以中國之出產供日本之製造，兩者相得益彰，彼此都有利益。足以抵制英美資本主義的侵略。

所以孫總理在大亞細亞主義裡極力主張中日合作，實在是有所見才那樣說的。

再從國際情勢來看。英德蘇都已捲入戰爭的漩渦，美國也眼看就要加入，白種人將要演出最激烈最悽慘的一幕戰爭劇。這正是中國自求解放的機會。所以汪主席毅然言和，希望得到友邦的有力援助，把中國從英美不平等條約的鐵鍊下解放出來。對這位獨具苦心的政治領袖——汪主席——而加以漢奸的惡名，那眞是豈有此理。

反過來，我們再看看抗戰方面

第一人民的死亡：戰死，病死，餓死，而因食糧不足而餓死，醫藥缺乏而病死的日益加多。

第二經濟的枯竭：因焦土都市農村完全破壞，又因節節失利，所佔地區日漸縮小，經濟動脈停頓。

第三外債的增多，權利出賣，英國借款美國借款，是否白白借給的，大概都有秘密特許的權利做抵押。

這種倒行逆施違反民意的盲目戰戰來戰去，只不過多葬送幾百萬以至幾千的生命，和消耗若干萬萬金錢罷了，但是要任他延長下去，恐怕為禍還不止此，那時必定國脈斷絕，民族滅亡連整個東亞都要受到重大的影響的，像這樣不顧國家和民族的獨夫，反而歌頌他是民族英雄，我想要是眞有理智的人，絕定不會歌頌的。

關於漢奸與英雄的分別，我們由此可得到確切的認識，英雄並不是能戰爭就是英雄，漢奸也不是主張和平就是漢奸，他的分別重點只在乎利國與禍國，繼續抗戰所得的結果是禍國殃民，主張和平所得的結果是國家復興民生向上，究竟誰是漢奸誰是英雄，人家總會明白了吧？

重慶政權最大的罪惡，總起來說，就是三點。但這三點足夠亡國滅種而有餘。

第一點是容共政策。因為這一點把中國北部的半壁山河幾乎都淪為赤化。共匪縱橫跋扈，慘無人道已達極點，農村的經濟道德文化諸基礎完全摧毀，大部民人生活都陷入絕境，這種赤化思想的泛濫，比洪水的害處還增加萬分。

第二點是甘心做資本主義走狗的卑賤行為，以中國的民衆視同豬狗一樣，驅使逼迫去為資本主義的權利之衛護而犧牲，這種認賊做父的醜態眞是可笑亦復可憐。

第三點是擅借外債（秘密特許英美，以賣國的條件。（上面已經說過）。

現在我們已然知道重慶政權在英美的操縱下，已變成一隻神經失常的瘋犬，終日毫無意識的亂扶亂咬，做着禍國殃民的勾當，又知道英美蘇的援助，個個都有他們的野心，並不是眞心希望中國復興，所以我們對這種天人共怒阻碍東亞解放的惡勢力，必須以最堅決的信念，大家團結一致把他排除，那末建設東亞的新途徑就可發現了。

汪主席以積極復興國家的信念，成立了新的政府，這正是中國劃時代共謀強盛的關鍵，我全國四萬萬同胞，快快增加你的勇氣趕緊打倒惡勢力，來參加和平工作吧！惟有和平的道路，才是推進中國向復興目標前進的道路哪！

哈哈——親愛的父老兄弟姊妹們！你趕快抬起你終日懶抬的頭吧！看哪——上帝踏着五彩祥雲，展開了復興中國的要綱。第一條就是「拋棄戰爭，擁護和平」，金色字肢耀着人的眼睛，假如你眞能切實奉行那麼幸福之園裡的果子，你一定會嘗到的。不多談了，就此祝諸位幸福無量。

酷愛和平者魏躬，九月九日

(完)

平時，要保持治運，促進和平
加強中日民族的團結。
變局，要上下一心，中外協力
掃除赤白勢力的侵陵。

黎世衡昨在男女兩師範學院
對全體學生訓話
說明合併昇格之主要意旨

【北京】國立北京師範大學校長黎世衡氏，以接事伊始，特于昨(三)日上午九時三十分在和平門外召集男師學院全體學生於風雨操場，作首次訓話由教育學院王謨院長介紹，黎氏首對政府當局此次將男女兩師範學院合併昇格為師範大學之主要意旨加以詳細的說明，次對該大學之組織以及將來之發展計劃予以敘述最後對於諸生之品德學識各方面深為勉勵，俾於未來在社會國家做一良好之師資云云，詞極懇切，學生聆後，頗為動容，訓話約達一時餘始行散會，同日下午三時復在李閣老胡同召集女師學院學生訓話，由張豈院長介紹，作同樣意旨之訓示，迄四時許始散云。(20)

官民維繫治安鞏固
周肇祥對民衆代表大會之感想

【北京】京市名流周肇祥，以華北各地召開民衆代表大會，特發表感想文題為「人民之疾苦與希望」，茲錄原文如次：吾華為東方古國，地非不廣也，民非不衆也，改革以來，保養之政多疏，水旱之防弗講，人民聽天由命，自食其力，賦斂科派，復從而困之，平時即少積儲，一遇荒歉，少壯流亡，老弱塡溝壑，幾於無歲不災，無省不賑矣，兵禍之興，歷將五載，情形慘重，往古罕聞，華北比較安全，惟一切未盡恢復，又不能不為事勢所牽制，而直接間接蒙其影響，人民之疾苦益深，夫人民之疾苦，與地方治安，息息相關人民惟一希望，安居樂業是已，必也遠師周官比閭族黨之制，[illegible]西各國自治之規，民衆得以團結，自能振作精神，人受天地稟賦以生，非至愚頑，就外力圖上進，管子曰，衣食足然後知榮辱，如何能使其衣食之足不外乎考求致疾之由，而去其窒害，窒害去，則生計紓而閭閻安，生計紓，作奸犯科者自少，閭閻安，還家復業者日多，城鄉聯絡，守望相資，然後保養之策，啓迪之方，乃可實施無阻，官民維繫，上下一心，治安之鞏固，有不期然而然者矣，至於我國人民崇尚禮義，酷好和平，善仁親鄰，乃其特性，秉政者果能智燭機先深謀遠略，導之以正，孚之以誠，合力邁進，以應付未來時局勢，豈不綽綽然有餘裕哉，不禁馨香祝之。(14)

華北交通公司
華人社員講演大會
昨日舉行參加者千餘人

【北京】華北交通公司華人社員講演大會，於昨(三日)日下午一時，假絨線胡同師大分院體育場舉行，出席參加者，有華北政委會諮議鄧壽佶，新民會教化科長張子鈞，該公司理事陶同銘，及社員，家族，扶輪小學校學生等約千餘人，開會後首由[illegible]主幹報告開會意義，繼由[illegible]事訓話，後即由本報編輯局長陳重光，政委會鄧諮議，新民會張科長等，相繼講演，對於一般時局之透視，及當前與將來不可避免之重大責任，闡述極詳，講演約兩小時後由社員及家族總代表陶愷致答詞，演奏音樂，東西城扶輪小學校學生，表演體操，及舞蹈，並有大鼓相聲雙簧等雜耍至六時始盡歡而散云。(二)

矗立牌樓門前之治强標語塔

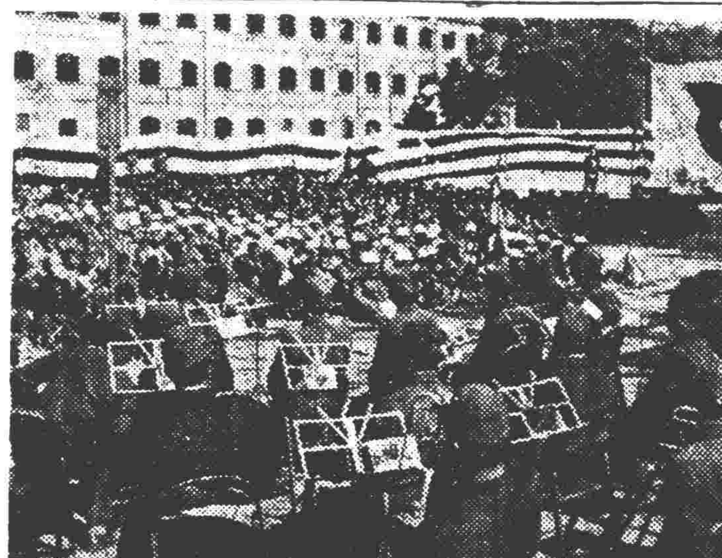

（攝影說明）華交舉行華人社員講演大會之盛況

經濟統制 應由家庭作起
吳省長夫人對冀省婦女發表聲明

【保定】河北省三千萬婦女界，為實踐第三次強化治安運動，於省本部統率下，澈底對敵共展開經濟戰，強化治安河北省本部婦女防諜委員會，於一日起特擴大組織，增設婦女經濟指導班，連日以來，再接再勵，開始本格之活躍，會長吳省長夫人，為激勵河北省婦女界，一齊深入農村，實踐三次治強，實行經濟封鎖，於二日對全省婦女防諜分支會，及全省婦女，發表重要聲明，茲誌原文如次：前於第一次及第二次治安強化運動期間，我河北省婦女防諜委員會，曾深入民間，極力活動，收得莫大效果，茲屆第三次治安強化運動，熱烈實施期間，我婦女防諜委員會本支各部會員，極應益自奮勉，除使第一第二兩次之效果擴大外，應更盡量發揮此大運動之效能，此次治安強化運動中，最主要者，為對匪區之經濟封鎖，促使匪區之經濟崩潰，而覆滅其抗戰能力，俾確立東亞之永久和平，當此期間，吾人極宜積極奉行之事，則為消費節約，獎勵貯金，及廢物收回與利用凡此諸事，與家庭婦女界均有特別緊密之關係，本支各部婦女防諜委員會會員，應各積極指導督促全體婦女，一體澈底奉行，河北省為防共之第一線我省婦女界負有特重使命，尤宜即時奮起，並希全國婦女與東亞婦女一致協力，共同完成吾人之光榮使命。(44)

燕京道尹公署 注重治運工作
李道尹昨對職員訓話

【北京】燕京道道尹李少微氏，以第三次治強運動開始特於本日上午九時半，在該署禮堂，召集全體職員訓話，以「實踐」「力行」「加強防共工作」三項為主，反覆講演，期望大家共同努力，克服時艱，並規定自本月起，日上班前舉行朝會，俾互相敦勉，聞該氏訓話時精神極為激昂，達一小時之久，聽者莫不動容云5

二怪胎
唐山的雙頭四臂 南京的有頭無額

【唐山】日前本市發現之雙頭四臂怪胎，降生即斃幸經本市陳謝莊婦嬰產科醫院助產士王鑑蘭之安全手術，該張姓產婦，得免不死，刻下怪胎已移至本市新民教育館陳列，以供任人觀覽，並供醫學界之研究，時間自上午九時至十二時，下午自一時至六時止云。(14)

【南京】本京女子趙文娟年二十七歲，住本京洪武路二十八號，於數年前嫁夫某年相若，於今春身受有孕，家人莫不欣喜，至今已達七月，詎於昨日伊突腹痛如絞，似即將臨盆當即至白下路中央醫院求治，經產科醫師某檢驗結果，認係流產當由醫師施以手術，詎知產下嬰孩僅有眼鼻口，前後額均付缺如，兩眼生於上端，落地後哭聲如蛙鳴，一小時後即告氣斃，幸產婦尚告無恙，惟須留院療養，記者為欲明究竟，特往訪中央醫院，據談，此種胎兒係畸形發育，或係父母染有梅毒所致，亦未可知。刻此怪胎嬰兒，業由該院檢驗科用藥泡製保存俾供醫學界之參考研究云。

山下機關長
視察機械農具試驗場
一行八十餘人同赴茶淀當日返津

【天津】天津陸軍特務機關，山下特務機關長，為使津市民衆澈底認識機械農具試驗場眞實狀況，特於昨(三)日偕同津市工商業首腦及各報記者，共八十餘人，於上午六時二十三分出發赴茶淀東北前溝樓村場址視察，約九時到達，由該場發起人葛原猪平引領指示一切，場中所有各種農用機械，工用效率，異常迅速，山下氏頗為嘉許，至下午二時許視察完畢由茶淀乘車返津云(40)

一篇講演詞 (下)
姑妄講之姑妄聽之

本舖老闆是飽經憂患的，什麼榮華富貴，什麼顛沛流離，不瞞諸位說，可以稱得起樣樣都嘗過了。同時親眼看到的許多朋友，由窮而暴富，由暴富而至家破人亡，眞不知有多少位？由窮而小康，由小康而鉅富的，也很有不少！由富而貧，由貧而至赤貧，終於倒斃街頭的，也不知有多少？此何故哉？一言以蔽之曰：「其間有因果在焉！」

所說的因果，並非從迷信方面講，就事論事，貴而節儉的人，鮮有不可躋於小康者；富而不化一文者，驕奢淫逸的人，同時知道多做一些功德事的人，到頭決不會遭逢意外，更可使自己培養的福澤，無限的傳給後人可光！我們中國人代代相傳的思想，便是家族思想，試問誰願意自己兒孫，為着自己作孽，讓他們替自己受報？受報的輕重在其次，給自己丟臉現眼，讓別人當作話料講的時候，在九泉之下，也不能瞑目啊！何況有時還化得會讓自己親眼看他們受報？這個報，殘酷得很！

現在，大家如果覺悟到打倒舊秩序，建成新秩序的過程裡，在劫難臨到自己頭上以前，趕快的反省自身，有什麼罪愆，等於欠債的人，趕快的自己算一下，趁早自動的清理——懺悔，要知道屠夫放下屠刀，還可立地成佛，何況大家不全是屠夫，祇要一念向善，罪愆立滅，百尺竿頭更進一步，努力做一些善天下的事如同趕在年關以前，把債務清理清楚一樣，到時安度年關，本舖老闆到時敢作保人，不過，大家得出於至誠，切忌像欠債人用嘴搪債，要知道，年關之神是不講情面的！

各位照顧主，身家不一樣，境遇也不能相同，但是渡過未來的劫難，是無分富貴貧賤的！畢竟怎樣地纔能過得去？九九還原，得自己覺悟過去的罪愆，效法屠夫成佛，趕快放下屠刀，亡羊補牢，猶未為晚，大家準備跨進新秩序的世界裡做人，是為至要！

茶淀機械農具試驗場視察記
（本報特派員自津發）

月亮在西方已將沒入地平線，滿天的星仍然在烱爍着，陣陣的小風吹得人澈骨般的寒，這時我們便踏上了視察的途程。參加視察的八十餘人，每個都是瑟縮着，季節已將趨入嚴冬怎使這感覺靈敏的人群，不觸到它的氣息？車從天津開行天色還是漆黑的，從車窗裡遠望着地平線，漸漸的現了魚肚色，太空亦漸漸的灰白，到塘沽，太陽已經跳出了地面，八點三十分抵達了目的地茶淀。

華北機械農場在茶淀的東北前溝礮沽村，是寧河縣的轄境。一片無垠的廣場，給人工的培植，已具農場的雛形，場分作兩部，一部植稻，另一半種麥全場面積，共計一千四百町步，今年第一年試以一百五十町步作為試驗，預計明年還要試種稻，小麥，棉花等農作物，耕作法，灌溉水路，耕耘整地，播種，完全採用美國式的機構農具，農場發起人，卻是在北美經營農業多年的葛原猪平先生，因為聖戰四年，使中日滿三國感到食米的缺乏，而我們又不欲仰仗歐美米穀的輸入，同時美國農產之發達，正因她用科學的機械的農具，而我與美國同緯度的冀東，又何嘗不可以利用機械農具，以廣生產呢，更因為全華北廣大的原野，大部份被荒廢着，這裡正表現我們金錢與勞工的不足，倘能由此農業試驗場推廣到全華北，中國的富強，可以不言而喻了，機械農具一架機器的工作效率，相當於五百人工，五百人工的工資，當然是一個驚人數目，而利用機械農具後，自可減輕此種負擔，擔負輕而工作效率強大，所以將來的成功，是頗堪預期的。

機械農場，自從本年四月七日着手開墾：使用鑿士機，和整土機，作壙掘水溝，五月十五日引薊運河水成功，此後便用播種機播種，隨時灌溉整理，至五月十九日播種完畢，發芽生長，直至十月底始開始收穫，預計十一月初旬收割終了。現在民衆收穫時期，我們很能幸運的欣賞着剪掉機，和「拾穀機」的神妙效用，農九時許農場中開始了耕種工作，先用「翻土機」把土翻起，再用「小翻土機」，把土略略推平「鑿土機」把土由兩面翻平，然後再用「整隴機」把田面播平，以後便可以用「播種機」開始播種了，大型「翻土機」的構造，是以圓形如鈸的鐵鈑體十個分兩行聯絡而成，因為每個的聯絡都不在一條直線上，所轉動的方向又不與地平垂直，所以能夠將土大量的翻起，「小翻土機」却祇用羊齒的鐵釘聯成一個平面，藉以把土弄平，但是這種平法，土間的空隙還是很多所以要用以木做成如濁斗般的「整土機」再把土重新壓平，這種平後的結果，成為兩帶平土，中間成為高峯，不得不用「整隴機」再把它調整，「整隴機」的構造是弧形及的一條，斜置在機器的下端，可以與地面接觸，其機形與功用與我國的「犁」差不多，不過把「犁」擴而為大形的罷了，播種機倒較為簡單，上置漏斗形的存種櫃，下面[illegible]部裡旋轉出去，工作率當然是十分的迅速，耕種播種的工作完了，祇有等待着秋季的收割了。

臨冬貢獻 △特賤品▽

加重羊毛衣褲 每件十三元正
新式花條圍巾 每條一元五角
西裝方格圍巾 每條一元二角
男用西裝花褲 每雙只售八角
翻口賽毛男襪 每雙只售六角
電用拉毛花襪 每雙只售四角
特高純毛女襪 每雙二元八角
單人毛巾床單 每條六元一角
大號補花枕套 每對二元七角
加重駝色毛毯 每條二十一元
單人彩條床單 每條二元九角
花格加厚浴巾 每條四元九角
色條洗面毛巾 半打一元四角
印花蔴紗手帕 半打只售一元
絲光方塊毛巾 半打九角五分
衛生消毒牙刷 半打九角五分
大號命鷄香皂 每塊只售二角
祥茂白象肥皂 兩塊二角八分
玲瓏玻璃鈕扣 每對只售九角
粗針仿毛背心 每件二元八角
加厚衛生衣褲 每件只售四元
新花美術領帶 每條只售七角
粗針冲毛線衣 每件四元五角
加細棉毛衫褲 每件二元八角
西裝羹毛背心 每件只售五元
△除特價外照碼九折▽
現成定做 絲棉被褥…… 棉絮被褥…… 駝絨被褥 西式被褥……

三友實業社 王府井
刊載如有錯誤以本社標價為準

觀音慈悲香
此香係青島陳无我居士委託本廠揀選上品香料精造而成異於普通出品意在凡用此香之普天居士僧衆萬佛慈悲皆人歡喜
北京妙香閣香廠出品
廠址：崇外東廳胡同 電分○九三七

元長厚茶葉發莊
零售部 紅綠花茶 一律提高 電話要貨 立時送到
地址 前門外草廠四條，電話南分局一六二四

廣益德 廣貨莊
批發 眞正 星月菩提念珠 各種佛珠木珠 零整批發
雷允上六神丸 專治諸般喉症 每盒四元

馬克力香皂
高級香皂香味芬芳經濟耐用
本市各百貨店藥房華北各市縣商店均有代售

德國補腎丸
主治 遺精 腰酸 腎虧陽痿 頭暈目眩 腎病名症 一服除根
每盒一元五角 買一送一
前門外西河沿 興華藥房

意誠行股東徐增厚會賢堂郝冠英錫竹生四泉號王學忠時子猷聲明敝等在東四北大街14號合夥開設之意誠行現以徐前經理逝世股東議決解除合夥所有意誠行字號房產傢俱貨物帳目一切權益全部讓與時子[illegible]

德善堂 慶王府總管 劉宅
東四北錢糧胡同四十二號
眞正王府舒肝丸 專治男婦食慾不振打嗝嘔酸便秘堵滿週身串疼心亂失眠煩燥多怒眼乾頭暈[illegible]
眞正王府濟坤丸 專治婦女身體虧損月信不準血色失常經閉乾癆赤白帶下子宮暗疾久無孕育產後虛損滑胎經帶各症

本人所佩之北京地方法院第一六一六號徽章遺失除補領外該章作廢 史家祺啓 B1713

聲明 東郊十六段界麥子店北後壩村六號劉長和丟失一三九一三二號居住證聲明作廢

大明公司
驗光準 貨品好 定價廉
店址王府井大街北頭

補腎 資生養陰丸

北京西單舊刑部街
長安大飯店
○優待顧客○ 新建大廈 清雅舒暢 衛生煖氣 設備周詳 中西大菜 味美精良 定價最低 歡迎參觀 ○減低房價○
電話西局二一六八

福羅洋行
專售呢絨綢緞 秋季新貨到齊
北京北池子南口

修容妙品 內含藥質

一星牌 拔毛藥

疝氣丸

耳聾病

明目保光丸

金鶴香油
天然的光澤 豐富的香氣 品高而晶潤 柔軟而彈力

營業種目
各種膠皮製品修繕材料
修補材料
各種車胎修補
附屬品一式製作販賣
中新車胎販賣
舊車胎賣買
各種礦山農機具
關連用機械工具
附屬品一式販賣
各種衣機販賣

本社 新案 特製 修補機器 各種膠皮製品修理材料 製作發賣者
興亞商工社
山海關南門外

急告
你們非用不可的膠皮帶時下因為膠皮原料缺少沒法製造新的所以把你們的舊膠皮帶修理是為你們的急務你們的舊膠皮帶無論怎樣破無論怎樣壞快快來修理吧保管化錢不多整舊如新倘若不信一試便知

各界諸君注意
歡迎外埠顧主函購賜寄詳細住址並附郵票一角寄下當即郵寄各種樣本不悞

機器代理店募集

勿驚
現代一切交通需要物品自轉車，人力車拉貨車，小電車等膠皮車輪及其他運動器長靴種種膠皮製品已有不足用之狀態因而膠皮價格較前非常騰貴，敝號有見及此特代賣一種修理機械專備修理上述一切膠皮製品準能整舊如新堅固耐久並且資本不過三百五十元即可開業對於機械形體很是簡單在偏窄小屋即能作業至於修理方法特別容易雖老弱幼童皆可能作凡由敝號購用機械者必定將修理方法詳細教導如遠處購用者將說明書寄送一目瞭然對於所用之膠皮原料必由本號永遠配給決無缺貨之虞想此種最新營業眞乃生財之道也遠近諸君如有採用者望速前來定購勿失良機是幸
「本機械每縣只限售賣一架其餘多一不賣如購機械作用法不明瞭本社派人指導所有該人員車費由本社擔負每一日給薪由購機家擔負本機械便利十五歲以上者人就能可以使用」本機械効力能將破膠皮帶修理如同新的一樣購者再不想購買新帶使用

廢物加工報國 化學的新發明
小資本也能作大生意
各種膠皮車輪及其他一切膠皮製造品 修理機新發明
總資本不過三百五十圓 月收入可得四百元以上

最高營養良藥
壽體原新法斷癮
補腦補血抗烟拒毒
功效
有鈣質可以補腦補神經，有鈣質可以補肺補骨，有鐵質可以補血補血色素，有鐵質可以補胃腸助消化，有薄荷甘草可以生胃液加食量，有酵酸可以開胃促進新陳代謝，有甲乙丙丁維生素可以榮養組織保維生命！
主治
吐血，失血，血虧，貧血，便血，產後失血，外傷流血，神經衰弱，精神疲倦，記憶不強，消化不良，營養缺乏，骨軟症，各期肺癆，未老先衰，諸虛百損，清血除毒，吸烟戒毒等症，效驗神速！
總批發處 前外觀音寺西口路南 太平洋藥房

新市場

華南法幣暴落後南北物資的交流

華南法幣，是抗戰陣營唯一的經濟命脈，質言之，即是重慶政權生命上的「青春腺」！又好似主宰人生死的靈魂！它的價值的伸縮，無疑的，便是重慶政權抗戰力強，弱，存絕，的明白徵象？惟其如此，所以四年來的蔣政權，一面執拗的抗戰，一面，多方努力，拚命的維持舊法幣的價值安定！又惟其如此，所以同時又不得不大量增發，以作由抗戰而消耗的資金的抵補，和一切消費支出的揭注！結果，「安定」的力量，終敵不過「增發」的膨脹，和統治地區的縮小，以及聯銀券，強力的壓迫，與我經濟封鎖戰的成功！而演成今日當百值二十幾強之暴落慘跌，且即此低價，亦萬難長久確保！不久的將來，勢必成為廢紙而後已。

顧當法幣價值在未完全失效的前夕，方逐步下落的過程中，其所波動於使用地區內，社會動態的如何？給予各個商業市場的影響，又如何？此為頗費研究，而值得研究，且頗為富有興味的一個撲朔的啞謎！

我們知道，那些惡性膨脹的舊法幣，一面固為重慶政權，抗戰的生命線同時也是戰區裡民衆的血汗，它的落價，當然為他們任何方面所不願，尤其是在一般持有它的民商，對它未來的末運，當然更十分腐心焦慮，在它價值日見惡化的時候，那般持有它的人，有的固不欲受貶值的損失，而存着回漲的希望，作暫行保留的擱置，有的便惟恐遭逢「一文不值」的奇慘悲運，而努力設法將它換取一切物品，以期減輕損失，因此在舊幣值逐落的進程中間激起使用地區內，各市場物價的昂揚，和民間對於現貨囤積風，而呈現當地物的供應的缺乏狀態，此為第一個必有的影響結果。

再則：便是舊幣每經一次狂跌風潮後，僞政權必有一番所謂「安定對策」的出現，動搖的舊幣勢必又有一度；一時的暫穩局面，在此時期中，一般以前業換囤貨物的，和持有它而知機的人，均必及時向市場作大量的吐納，一是講求以貨品變轉換取聯銀券，與儲備券的方策，一是將舊幣吸收現貨，再向他地出脫！

由於大多數人，如此活動，其結果，必不僅使南中各大埠市場，發生極大的波動，且會要造成華北市場，物資的特殊活躍，而給予南北物資交流上，一個極大的衝動，成為南貨自動北運的盛旺時期了，希我華北當局，能利用時機，預謀所以吸收需要物的方法，給予北來南商輸入的便利，以達成我需要上的目的罷。

日滿華商工理事懇談會 定十四日在神戶舉行

協議物資交流等問題

【本市消息】為對處資產封存事態，努力於東亞自給經濟之確立，十月上旬，東京召開之貿易會議席上，已決定其大綱，基於此項意旨，東亞區域間之經濟關係，益感緊密，日滿及華北各地日本商工會議所，爲貫徹本身之使命，協議圓域間經濟提攜及物資交流等問題，特定於本月十四日，在神戶商工會議所，召開「日滿華北商工理事貿易懇談會」，俾期排除萬難，協力實施東亞經濟自足，華北各地商工會議所屆於會期近迫，刻正擬訂議案，準備屆時派遣代表參加云。（14）

足金行市昨猛漲

每兩提高四十元

【本報特訊】足金昨日行市猛漲，每兩提高四十元，竟衝出五百元大關，其原因盡不外京申匯水耗色造成高峯，聯銀券價格增高，國際情形緊張，太平洋戰雲亦透露緊張情形，金價當被掀起，漲風轉熾烈，京滬行市軒昂，此間價格隨之伸長，金店公會掛牌，前日星期每兩收進價四百八十三元，賣出價四百九十元，昨週一上午收進價四百九十三元，賣出價五百元，中午收進價五百〇三元，賣出價五百十元，下午無變化，市氣高昂，末見縮減結果較上週六，每兩猛漲四十元。（21）

蔬菜銷路轉滯

售價多趨下落

【本報特訊】北京菜蔬銷路細菜仍然暢旺，行市上提，粗菜値茲醃菜之季，而購辦困難，銷路忽轉滯澀，售價多趨下游，雪裡紅，水咯噠，均狂降，較半月前每百斤跌有二元左右，市間零售菜蔬，大白菜，油菜，蘿兒菜，介菜，蘿蔔，大蔥，香菜等均跌落，衛韭，青韭，鮮薑，季菜等多上提，茲將昨日零售價列下：

各種蔬菜每斤價

衛韭黃	[illegible]	青韭	[illegible]
大白菜	[illegible]	芥藍菜	[illegible]
油菜	[illegible]	洋白菜	[illegible]
蘿兒菜	[illegible]	金花菜	[illegible]
介菜	[illegible]	花生菜	[illegible]
元生菜	[illegible]	香菜	[illegible]
蓁菜	[illegible]	茴香菜	[illegible]
太古菜	[illegible]	季菜	[illegible]
豆芽菜	[illegible]	菜藕	[illegible]
蒜薹	[illegible]	蘑菇	[illegible]
芋頭子	.二四	山藥	.三三
大蔥	.〇五	蒜苗	.三三
青蒜	.二八	西葫蘆	.〇五
洋蔥頭	.一六	黃豆芽	.一八
土豆	.一〇	豌豆頭	.二四
西紅柿	.四〇	鮮藕	.七〇
菠菜	.一四	竹筍	.八〇
扁豆	.一〇	交白每支	.四〇
多瓜	.〇八	柿子椒	.二四
蒿子桿	.二四	紫菜合	.二八
油菜心	.一二	胡蘿蔔	.〇八
白蘿蔔	.〇八	變蘿蔔	.〇八
青蘿蔔	.〇八	白薯	.〇八
豌豆角	.六八	紫蘿蔔頭	.一二
日本黑根	.二八	鮮薑	.三三
豌豆苗	.二四	小紅蘿蔔	.〇五
萵苣每條	.〇五	王瓜每條	.〇八
茄藍每個	.〇八	茄子每個	.〇八
菜花每個	四角至七角	新洞子王瓜每對	六角

（21）

蒙疆首都十月下旬 日用品發價指數

較去歲騰百分五二

【本報特訊】蒙疆銀行調查首都張家口，十月下旬日用物品批發，價指數，爲三〇三，六較前旬低落百分之三，七，更較前一年同期，高騰爲百分之五二。然本旬之紡織品類，約微騰百分之〇，三，然獸毛獸皮類，依特殊方面收買價格之改正，爲百分之一三，九，糧食品類，因糧穀之登市增加，均約低落爲百分之一，四，結局平均約低落爲百分之三，七，茲將類別指數列左：

糧食品類	三八九，五
調味嗜好品類	二五八，三
紡織品類	五三一，六
獸毛獸皮類	一七七，五
燃料燈火類	二一五，三
建築材料類	二九四，三
雜品類	二四四，四
總平均	三〇三，六

（21）

京市場增油行經紀

現正辦理入場手續

【本市消息】北京市場，開做花生油期貨，經理事會決定，增加油行經紀人十家，油行公會前日開會決定，選出芝蔴油店六家，油菜公會四家商店，昨函北京市場，辦理經紀人入場買賣手續，茲列十家商店字號如下：芝蔴油行六家：勇利興油坊，恒同聚成油坊，義聚成油坊，恒興永油坊，大昌油坊，鴻長永油坊。油行公會六家：義源油店，大豐油店，福源油店，福盛油店。（14）

薩其馬芙蓉糕上市

開價較前高昂

【本報特訊】北京蒙滿回各餑餑鋪心店，以重陽節已過，蜜製薩其馬芙蓉糕均應時上市，因原料騰貴，開價高昂，每斤售二元四角，每塊售一角五分，比較去歲登場時，漲有百分之三十二云云。（21）

興中公司解散後

成立清算事務所

【本市消息】北京興中公司，於本月一日正式解散後，其所屬業務，雖多，決定分讓各附屬會社，但關於一切善後，尚多有待理者，故已於本月一日解散之，同時於該公司之舊址成立興中公司清算事務所，俟一切就緒後，再另行收革云。（14）

玻璃市價堅俏

【本市消息】本市玻璃自西貨來源告絕後，均仰給於本國出品，近以製造原料騰昂，業受一般物價影響，市價頗呈堅俏，較秋節前，每箱上漲三元，茲將各貨列價於後：大號玻璃每箱十九元七角，二號玻璃每箱十九元三角，三號玻璃每箱十八元，各色炸花玻璃每尺二元五角，白炸花玻璃每尺四角，小號玻璃每尺三元，磨砂玻璃每尺五角，打花玻璃每箱三十一元，一分厚磚每尺五角，二分厚磚每尺一元六角，水銀玻璃每尺四角，西洋二分厚水銀玻璃每尺十八元。（14）

唐山市場行情

一日

十一月份，高粱，前場開一八，七七，前場收一八，七九，合豆，前場開二三，六三，前場收二三，六四，豆油，前場開六五，九〇，前場收六三，七〇，豆餅，前場開六五，九〇，前場收六三，四〇，花生油，前場開五五，〇〇，前場收五四，〇〇，花生米，前場開三〇，〇〇，玉米，前場開二六，〇〇，前場收二六，〇〇，元，十二月份，高粱，前場開一八，八〇，前場收一九，一一，合豆，前場收二三，九〇，豆餅，前場開二三，九〇，前場收二三，八〇，前場開六三，八〇。

天津市場行市

【天津電話】天津市場公司昨日行市。

十一月期（前場）

高粱，昨日收盤一四，九九，今日開盤一五，〇〇，今市最高一五，二〇，今市最低一四，九五，今市收盤一五，二〇。

玉米，昨日收盤一八，九九，今日開盤一九，〇〇，今市最高一九，一〇，今市最低一九，〇〇，今市收盤一九，一〇。

黃豆，昨日收盤一九，七五，今日開盤一九，八〇，今市最高二〇，〇〇，今市最低一九，八〇，今市收盤一九，九〇。

黑豆，昨日收盤一六，三〇，今日開盤一六，三〇，今市最高一六，三五，今市最低一六，三〇，今市收盤一六，三五。

花生米，昨日收盤三六，九五，今日開盤三七，〇〇，今市最高三七，〇〇，今市最低三六，八〇，今市收盤三六，八〇。

花生油，昨日收盤七九，四〇，今日開盤七九，七〇，今市最高七九，九〇，今市最低七九，二〇，今市收盤七九，二〇。

十一月期（後場）

高粱，前市收盤一五，二〇，今市開盤一五，二〇，今市最高一五，二四，今市最低一五，二〇，今市收盤一五，二五。

玉米，前市收盤一九，八〇，今市開盤一九，七五，今市最高一九，八〇，今市最低一九，七〇，今市收盤一九，七〇。

十二月期（前場）

高粱，昨日收盤一五，四〇，今日開盤一五，三三，今市最高一五，六八，今市最低一五，六五，今市收盤一五，六八。

黃豆，前市收盤一九，九八，今市開盤一九，三八，今市最高一九，三九，今市最低一九，三五，今市收盤一六，六三。

花生米，前市收盤三六，八三，今市開盤三六，八三，今市最高三六，八三，今市最低三六，八三，今市收盤三六，八三。

花生油，前市收盤七九，二〇，今市開盤七九，三〇，今市最高七九，四〇，今市最低七九，二〇，今市收盤七九，五〇。

十二月期（後場）

今日開盤七九，八〇，今市最高七九，八〇，今市最低七九，五〇，今市收盤七九，五〇。

高粱，前市收盤一五，六六，今市開盤一五，六七，今市最高一五，七〇，今市最低一五，五五，今市收盤一五，五五。

玉米，前市收盤二〇，八〇，今市開盤二〇，五〇，今市最高二〇，六五，今市最低二〇，四五，今市收盤二〇，六〇。

黃豆，前市收盤二〇，三六。

黑豆，前市收盤一六，五五，今市開盤一六，六五，今市最高一六，七一，今市最低一六，六〇，今市收盤一六，七〇。

津申匯耗色狂增

【天津特訊】津滬貿易，每年此際已爲最活躍時期，現時竟成爲蕭索景象，前途頗有不容樂觀之勢，其主要因素，當以津申匯兌爲其病癥，爰津申匯水耗色至四五千元之頃，由津運貨至申銷售，申市即感吃底甚衆，普通居民已感無力消耗，而今匯水耗色已達七千元大關，每萬之貨運申，無形增値十分之二，申市商民更無力消耗矣，惟申貨運津則易銷售，但以匯款不易調劑平衡，致未能源源輸津，據市場傳出消息，謂法幣跌風恐不易戢止，津幣價値勢將更爲鞏固，申匯耗色率在短期即可達到七千五百元，在不久之將來，當有八千元最高峯耗色呈現於市場，彼時由津運貨至申，獲利益大，但銷售則感艱難，惟一般經營申匯之投機家必然較今日爲猖狂，握有爲法幣者之損失益必增重，以往爲圖申匯耗色而將款項匯申暫行貯存，靜待時機，而今則以一萬之款項，恐難收回十分之三，故其匯往之款，殊無時日可以匯回津市，而津市銀根不免受其相當之威脅云。（40）

巴黎金融市場概觀（二）

戰後迄一九二六年底止，有給予金融市場以甚大影響之兩重要現象，即：（一）幣値跌落，與（二）資本逃避是。大戰期中，法國通貨係半藉英國及美國之財政援助，而獲釘住，顧一至國際間之外匯釘住政策中止後，法郎即立行低落，且法國國民又爭相將彼裳之資金移往幣值較形穩定之國家，雖在一九一六年即已通過一法律，禁止資本之自由輸出，惟仍有大宗法國資本離去本國，致有鉅額之短期資金，蓄積於國外。在將近一九二六年底時，法郎於事實上，業已穩定於美幣三，九二分左右，隨同法郎趨於穩定，一般對於法郎之信任心，即立行恢復，法國資本亦紛紛還流，此項資金之還流，大形緩和巴黎市場之局勢，且大有裨益於各國財政之復原，法國財政部當利用此極佳之機會，將前此扼財政咽喉之鉅額短期公債，改發爲期限較長之公債，法蘭西銀行得藉黃金之紛紛還流又使自窖藏者流出之黃金，而大事增加其貨幣用存金。同時，又使其手中所握有之外匯，爲之而大增。其實力竟强至可無需外國信用之協助，而能於立法上趨於穩定焉。

因法郎在一九二八年六月二十五日，在立法上已臻於穩定，及政府短期公債改發之故，巴黎金融市場，遂步入類似戰前情況之新局面，工商業旺盛與有利之國際收支，兩者同使資本蓄積爲數多至在國內無可用之途，惟法國並不回復將此種過剩資本投放於外國長期證券之政策，其間雖嘗對與法國若干筆借款，並嘗參加對德政府之陶斯及揚格借款，顧對外長期貸款，終遠不若戰前之多也。

法國市場之停止應募外國資本發行，原因甚夥，第一，法國之投資者於戰前對俄及對中南歐之投資方面，嘗遭遇極大之損失，僅就不履行償還之俄國公債一項而言，經估計，其數已達一，〇〇〇，〇〇〇，〇〇〇，〇〇〇，〇〇〇，〇〇〇，有此慘痛之經驗，故法國之金融界除爲政治上可藉以收若干特殊利益而外，不願再對他國貸以款項，第二，政府因欲發行之公債，故對於外國證券之大宗發行，業示反對，上次大戰後幾不准法國證券交易所開始新外國證券之募集，所以至戰後幾不曾發行者，實即職是之故，復次，政府對於外國證券繼續課以極高之所得稅，且其稅率，雖自一九二六年以還業經數度減低，然猶遠較戰前爲高，最後，法國實藉對外貸款，以獲取他國所不能承認各政治權益之故態，迄未稍變。

由於不積極貸款予他國之故，致法國有利之國際收支，遂釀成鉅額短期資金蓄積於國外，在一九三〇年之末，暫時投於他國之法國資金，經估計，其數共達一，五〇〇，〇〇〇，〇〇〇美元，其中之一，〇〇〇，二六，〇〇〇，〇〇〇，〇〇〇元，係屬於法蘭西銀行，餘者係屬於國庫及各金融機關，法蘭西銀行與法國國庫之資金，而各商業銀行之資金，則係分置於利率較高之數國內，或信幾完全係在倫敦及紐約，法國在倫敦及紐約兩金融中心所有之資金，究達幾何，頗難確切明言，惟據經審慎估計，一九三〇年底時，其在倫敦者，爲數係在五〇〇，〇〇〇，〇〇〇美元與六〇〇，〇〇〇，〇〇〇美元之間，至於其在紐約之數，則未有可靠之估計額發表，惟盡人皆知，當必鉅，自一九二八年至一九三一年底，法國各銀行又復其故，將短期資金投放於法國，數額則不若上次大戰前之多，當低短期投放於德國之短期資金，嘗在八〇〇，〇〇〇，〇〇〇金法郎與一，〇〇〇，〇〇〇，〇〇〇金法郎，或一六〇，〇〇〇，〇〇〇美元至二〇〇，〇〇〇，〇〇〇美元之間，而今則即就一九三〇年夏達最高峯之當時以言，經估計，總數亦猶不過爲三，〇〇〇，〇〇〇，〇〇〇紙法郎或一二〇，〇〇〇，〇〇〇美元之譜而已。

國際金融市場上，有此項鉅額之法國資金，即爲其在法郎穩定後之數年間，甚形杌隉不定之一因，法國之銀行家對於投有資金國家中政治上之演變，深具戒心，且兼人皆知，彼輩又往往迎合法國外交部之意向，當國社黨在一九三〇年秋之德國選舉中，大獲勝利後即有鉅額之法國資金自德國流出，又當一九三一年初，德奧兩國計劃締結關稅同盟後，法國資金又隨即自德國奧國及中歐諸國流出，至於此等演變，其對於一九三一年五月首先發生於奧國，繼即蔓延至德國，卒致使英國及其他多數國家放棄金本位之國際金融恐慌，所應負之責任，究達如何程度，依然唯有臆測而已，一九三一年之恐慌，使欲將巴黎造成爲一國際金融中心地之種種企圖，爲之中止，其後，法國各銀行（連法蘭西銀行亦在內）之政策，係儘速收還彼等在外國之資金，縱此種投資收還以後，唯有死藏之於庫中，亦所不惜焉。（14）

打字紙輸入圓滑

每領回跌五元

【本市消息】中日幾關林立，打字紙銷路異常暢旺，前因西洋貨來源間斷，曾一度上漲，邇月東洋打字紙輸入圓滑，售價一致回落，配給價格低廉，每領回跌五元。（14）

棉市行市

【特訊】本埠行市高昂，茲列行市如下：

北京 大五福開價四四•〇〇，龍珠四六•二〇，陽光四四•五〇，三燕四三•〇〇，砲車四三•〇〇，三角四三•二〇。（21）

棉花行情

奈哥爾		
十二月一月	一四四盧比	一
四八盧比		
三月	一四六盧比	一四七
布羅其		
十二月一月	一九二盧比四分	
之三	一九七盧比四分之三	
三月	一八三盧比	一八九盧比
奧姆拉		
明年四五月	二一八盧比四分之三	
之三	二三三盧比	

紐約棉花

現貨	一六分九八（無交易）	
十月	一七分〇七（無交易）	
十二月	一六分〇七至〇九	一
一月	一六分至一八	
三月	一六分一四（無交易）	
五月	一六分二二（無交易）	
七月	一六分二九至三〇	
十月	一六分四〇至四一	一
六分四二	一六分四三至四四	
六分五二至五三		
六分五九	一六分六一	一六分六

（14）

金銀行市

【特訊】昨日足金行高昂，金鎊金票等行市均趨下落，白銀價無變化，行市列下：

北京足金	買價 五〇三	賣價 五一〇
天津足金	上午 五〇九	下午 五一五
上海標金	開盤 七六六	收盤 八四三
北京白銀	上午 一〇六	下午 一一〇
英大條銀	近期 二三•一二分之一	遠期 二三•一二分之一

金鎊

盧布	一五五	美金	一二五
日金	一三•二	馬克	一二二
英鎊	一二二	佛郎	九五
澳金	九五	利立	九五

票

美金現票	〇九	美金	〇八
英鎊票	一	新嘉坡票	〇三
香港票	〇一	義金票	〇一
非律賓票	〇三	羅比票	〇〇
坎拿大票	〇三•六〇		

（21）

匯兌市場

【特訊】外匯昨日市況不振，匯出匯入均不盛旺行市一致跌茲列如下：

英匯 買價每華幣一元合英金二•十六分之五，買價每英金一元合華幣三五•五〇，賣價每華幣一元合英金二•〇〇，賣價每英金一元合華幣三六•五〇。

美匯 買價每華幣一元合美金三•七五，買價每美金一元合華幣九•二〇，賣價每華幣一元合美金三•二五，賣價每美金一元合華幣三七•六五。

上海外匯

（前市開盤）

英匯	現期	三便士三十二分之五	
美匯	現期	五金元三十二分之九	
軍票	賣	二三元五〇	
買		二三元七五	

（後市開盤）

英匯	現期	三便士三十二分之五
美匯	現期	五金元三十二分之九
軍票	賣	二三元五〇
買		二三元七五

（21）

證券行情

【特訊】股票昨日市況，開價無變動，銷貨不旺，只橡皮股漲行市上升，茲列如下：

股

漁業股票	八五		
南股票	六八•〇〇	大陸股票	六六•〇〇
城股票	六八•〇〇	浙興股票	六八•〇〇
上海股票	六八•〇〇	北京電車	五五•〇〇
丹華火柴	九六•〇〇	啓新洋灰	三五•〇〇
先農公司	一五〇•〇〇	京自來水	四五•〇〇
津自來水	八七•〇〇	中興煤礦	八六•〇〇
開灤礦地	三三•〇〇	開灤礦務	三〇•〇〇
滬銀公司	二九•〇〇	業廣地產	三三•〇〇
滬會得豐	一五九•〇〇	上海電車	六九•〇〇
怡和紗廠	六八•〇〇	中國墾植	九九•〇〇
橡華橡皮	四八•〇〇	克羅蕉皮	〇四•〇〇
橡皮信託	二五•〇〇	太拿馬拉	〇五•〇〇

上海

上海電車	五七•〇〇
匯豐銀行	七〇五•〇〇
上海自來水甲	一三九•〇〇
上海自來水乙	四五•〇〇
上海自來水丙	四八•〇〇
上海銀公司	二九•〇〇
英法地產	七五•〇〇
上海電話	四三•〇〇
怡和棉紗	六四•〇〇
上海自來水乙籌	一六•〇〇
怡和八舊	一八•〇〇
上海地產	三一•二五
上海船塢	五八•〇〇
上海棉紗	三九•〇〇

（21）

南洋樹膠股票

特本	二•二〇	二•三〇
松格拉	二•三〇	二•三五
沙馬克	三六•五〇	三六•五〇
英吞華	四〇•〇〇	四八•〇〇
蘇格比	三一•〇〇	一七•七五
愛耶太華	一〇•四〇	一〇•一〇
多米仁	八•五〇	七•五〇
統一	五•二〇	五•〇〇

美國

馬尼亞金礦股票	
亞律克斯	〇•五四
發特濟	〇•六八
依斯特曼特塔	〇•六七五
統一鑛股	〇•〇五二
衣多根	〇•二一
美國鋼	五三•六二五
落伊航空	二七•三七五
美國五金	一九•一二五
安達康特銅	二五•八七五
大衆鋼	一七•三七五
加拿大太平洋鐵路	四•三七五
美國自來水	三•五〇
應飛機	一九•八七五
根尼哥特銅	三二•六二五
美國機車	一一•〇〇
哥倫比亞瓦斯電氣	一•八七五
凡納定鋼	二二•〇〇
班斯達爾油	一〇•〇〇
威斯丁浩斯電	七一•二五
奕克拉斯飛機	七四•二五
北太平洋公司	六•一二五
美國樹膠	二三•六二五
純潔火油	一〇•六二五
穀牌汽油	四•七五
雷明頓軍火	四〇•〇〇
大北鐵鑛	一六•六二五
馬丁公司	二六•六二五
國際鎳	二七•一二五
比利姆鋼	六二•二五
尼加拉電力	二•〇〇
白爾溫機車	一四•二五
本志航空	三七•〇〇
南方鐵路普通優先	一•六二五
南太平洋公司	一二•〇〇
北美航空	一二•一二五
無線電	三•五〇
大通汽車	三九•〇〇
大西糖業	二三•五〇
烏特華鐵	二四•〇〇
派拉蒙電	一三•七〇
汎美公司	四•三七九
大北鐵鑛先股	二三•二五
杜潘軍火	一四六•〇〇
花旗銀行	三六•〇〇
普通電力	二八•二五
美國罐頭	二二•七五
廿世紀狐狸電影	八•六二五

（14）

北京雜糧

【特訊】雜糧及雜糧麵粉，昨日門市售價，一致穩定，茲列售價如下：

北京雜糧

口小米	〇•三四	伏地小米	〇•三六
小米籽	〇•三四	黃米	〇•三六
紅高粱	〇•二六	高粱米	〇•二六
玉米	〇•三六	黃豆	〇•三六
白莞豆	〇•三四	青豆	〇•三六
大豆	〇•三六	黑莞豆	〇•三六
黑小豆	〇•三二	紅小豆	〇•三六
雜豆米	〇•二四	白小豆	〇•三六
大麥米	〇•三六	黑豆	〇•三六
鷄鰈	〇•二六	綠豆	〇•三六
		麩皮	〇•一八

雜糧麵粉

次伏地麵	〇•三五	高伏地麵	〇•四〇
黑麵	〇•二四	混麵	〇•三四
小米麵	〇•三六	玉米麵	〇•二七
蕎麥麵	〇•三六	次小米麵	〇•三二
綠豆麵	〇•三四	高蕎麥麵	〇•三三

（21）

天津雜糧盤旋

津市雜糧市況，昨日仍不活動，市氣大致傾向盤旋一途，成交不多，計北河玉米二一元三至二一元五，白玉米一九元三及一九元四，老玉米一九元三及一九元二，伏地紅糧一五元四至一五元七，安山玉米一九元至一九元七，荊隆宮元豆一九元四。（40）

大米麵粉

天津麵粉微清

津市麵粉市況，以金價不失俏利，客幫活動力略爲冷落，市氣傾向不定，昨日大價二〇元三四五角。（40）

天津大米清間

津市大米交易，猶少開展，客幫活動力極爲有限，市氣平庸，計藍貢米四三元二至四四元，對扣米三四元五至三五元，還米四二元八，火交米三九元，碎米二五元四至二五元六，機繳黨四四元至四四元五。（40）

津核桃仁疲滯

核桃仁市況，出口商仍無動機，本街與客幫又觀望不前，人情亦無佳象，成交殊少，頭路貨價在八十元。（40）

津花生米零銷

花生米市況，茲以油市又無起色，客幫仍在觀望中，僅本街炒攤微有銷出，昨日價三十八元及三十八元二角。（40）

修理電氣冰箱

標準冷氣機器股份有限公司

北京王府井梁廠胡同七號

電話【五】一五九五號

北京眼科醫院

施診 上午十時至十一時 下午一時至六時 掛號時間上午十一時 下午三時

院長畢華德

東四禮士胡同七十一號 電話五，四五九三

戒烟・止痛

長壽解烟

最近市場時有僞品發現致主顧時受其蒙蔽殊屬可恨希注意爲幸 市上發售之僞物品當慎理精除應更改

「黑籍」之大光明

長壽解烟之戒烟作用是解除身心的苦痛鎮靜身心爽快精力旺盛而奏解毒作用連續使用亦不中毒 各藥房均有代售

東京 高野新藥研究所

万人藥用的肝油精劑

新肝精

新肝精是健美的源泉

底確健全的精神 寓於健全的身体（西諺）

服用本品、保有奇効

主治効能：血虧体弱 精神萎靡 惡症結核 精力衰減 易感疲勞 滋養保健 增進榮養 男女皆宜

株式會社 藤澤友吉商店 大阪・東京・上海

株式會社 滿洲藤澤友吉商店 奉天・大連・天津

NK3

東條醫院

專門 內科 小兒科

本院院長係日本醫學博士對內科小兒科治療具有豐富之經驗茲本建設新東亞日華親善之旨特別優待華人患者親切治療誠爲華人患者之福音每日午前門診敬希各界惠臨

院長醫學博士 東條新藏

院址 北京內二區粉子胡同三號

電話 西局 二一三四五 二七二七

治包 雀斑 面麻 疙瘩 無效 退錢

根治面部不淨粗黑出油痣瘊癬疤白黑斑雀斑紅鼻單眼皮其他一切不美觀

購藥自醫亦可 附袋說明一角

天津法租界西工部局後二十四號路樹福新里

林美容科

東亞醫院

病房幽靜安適 優待中國人士

內科 醫學士 伊藤孫二

外科 醫學博士 中村謙

產婦科 醫學博士 成麟

佐藤正

耳鼻咽喉科 醫學博士 八木繁雄

小兒科 醫學博士 徐政開

夜間診療 醫學士 吉川健太

東單三條西口 電話東二〇三五五至八 夜間電話東二〇〇一

人類的救星 驅梅之霸王 突如出現

向來一般對於梅毒的治療者，概皆知使用六〇六號，豈知該藥價昂，並且往往發生不良的副作用！

本品一「去毒鉍斯」係最新最靈的驅梅注射劑，得在筋肉或皮下自由注射，因屬最純淨的水溶性蒼鉛劑，所以關於前述之缺點，一掃無遺。單獨使用本品，收效當然美滿，如與六〇六號並用之，則更可截長補短，顯然得到驚異的迅速神效！自本品一「去毒鉍斯」發售以來風靡當世，壓倒一切，正受醫師及患者的熱烈歡迎採用中。

各大藥房均有發售

田邊藥品株式會社 田邊公司

去毒鉍斯

チオビス

三共 SANKYO

鎮咳祛痰劑

補羅親

BROCIN

安穩的藥性 世上多有鎮咳祛痰劑多半均皆含有麻醉性藥物，故未免種々害及性命之副作用，然本劑因純以優良藥材精製，絕對無有稍些的副作用。

神確的效果 因比凡屬咳嗽者不論輕症痼疾，或屬呼吸器疾患等，均由本劑之內服，最暢爽神速的收見斷根之偉效。

服法又容易 不但藥性安穩，且其藥味甜香無比，雖然任何嫌忌服藥之人士，無一不喜服好吃。

三共株式會社

本社 東京市日本橋區室町

天津出張所 天津西宮島街一ノ五

若非萬全安能猶沾一味

粵港滬

天喜堂老婢調經丸

婦科婦女信譽專藥

四十餘年各地均售

求子得子求愈得愈

註冊商標

醫學博士 森田貴孝先生推賞

頭痛聖藥

腦新

頭痛!!宜速服

腦新如遇頭腦疼痛非常難忍時、頭目眩暈神智昏迷時、或讀書過度精神疲倦時及惡醉宿酒未醒時、倘速服腦新可立見奇效、其効若響、服後三分鐘頓覺頭目爽快神智清新、苦痛若失、此有如夜月秋遊能有心曠神怡之妙、此偉績確爲本劑獨具之特長、且雖連續服用、對於腦神經或心臟胃腸等、決無副作用、亦無影響、孕婦服用亦無害

包裝 四包 七十二包 二十八包 一百六十二包

大日本名古屋市 荒川長太郎合名會社

天津 松本盛大堂

山東版

濟南支社 濟南二大馬路緯一路四六號
青島支社 青島市華縣路一〇〇號
魯東總支社 烟台市建德街八號

各界人士，如訂閱本報者或惠登廣告者，請向下列本報各支社接洽：

魯省展開三次治運 各地加緊肅正工作

【濟南通訊】自華北各地展開第三次治運以來，對於企圖援擾糧秣預備多期而行騷動之山東各地之敗殘匪，由皇軍果敢之追擊肅清，克服初冬之寒風，續行討伐，於二十七日兩部隊討伐狀況如下：

（一）佐佐木討伐隊，十月二十七日，據探報有共產系陵縣僞縣長匪二百五十名侵入王明英家（樂陵西方十七公里）之村落，張制徵發中，是日九時半，對此由東方急襲，交戰一時半，得到匪遺棄屍體二十一具，鹵獲步槍三桿，子彈一百發，手槍二桿，手榴彈十枚之戰果，使之潰滅。

（二）池田討伐隊，於十月二十七日拂曉，急襲山後張家（文登東南十六公里）蟠踞中之共產系文登縣大隊匪使敵遺棄屍體十六具，鹵獲步槍五桿，手榴彈二二六枚，自動步槍二桿，子彈二百發，七槍十六桿之大戰果云。

招遠 十月二十四日夜，接得韓家（招遠東南六十五公里），有共匪二百餘侵入報告之日軍，平高討伐隊，立與縣警備隊協力出動，交戰三十分鐘，即使匪向東潰去，匪計棄屍十具，被俘虜三名，又池田討伐隊，二十七日晨猛攻在山後周家之一百五十餘共匪，計使匪棄屍十八，鹵獲自動步槍二，步槍五，步槍彈一〇〇〇，手槍十八，手榴彈一六〇〇云。

登州 烟台市公署登州道署訓令云，查各縣區，每週重大匪情，間有不即專案呈報者，往往事發之後，傳言四起尚未據當事者之確實報告，迨事隔多日，是項報告方隨普通公文呈送到署，似此任意延宕，不但有誤事機，且常令事體重大，貽誤大局，殊非淺鮮，嗣後凡遇重大匪情，除一面適當措置，妥爲應付……

東臨道區 東臨道公署爲實現明朗道署，特綜核各縣第二次治運之實績，並計劃第三次治運工作之實施，該署第三科於治運工作有密切之關係，故該科自科長以下全體職員，爲考核完了之結果，並計劃推行之工作，均各埋首案牘，忙碌異常，爲徹底清掃各窮鄉僻邑之匪共，並樹立恢復地區之保甲自衛，根絕不良份子，實參有建設之成分云。

臨清 本縣周知事，頃據報，有僞臨清縣長務梅五，及僞第二區長宋芹波匪部二百餘名，盤踞本縣第二區十里鎮一帶，企圖擾亂治安，並徵發物品，我方爲先發制人並殲滅其主力起見，特由周知事率同縣警備隊及第二區保甲自衛團〇〇〇人，前往進勦，並由周知事親身指揮，當將莊包圍，該據壕死守，激戰三小時，我選出敢死隊五十名，衝梯而過，生擒匪徒三十六名，當場擊斃二名，擄獲槍支三十二支，子彈七百餘粒，是役將敵一網打盡，我獲全勝而回云。

魯省民衆大會
定於本月十二日舉行
各縣代表人員已選定

【濟南通訊】華北政務委員會爲使各地紳民對於最高政治方針得有深切之認識，對於各級行政長官發生緊密之聯繫，以共同邁進一體，上下協力實踐起見，特令各省市舉行省市民衆代表大會，山東省公署自接到該項綱領後，擬定民衆代表大會辦法，電知所屬遵照，茲將該辦法要點錄下：

目的 爲使全省民衆了解華北現狀及國際演變在中日提攜下以自覺自動精神與官署共同擔當非常時期之責任，大會於十一月十二日，在省公署舉行，由省長主席，關係長官爲出席人，各市縣區民衆代表爲會員計濟南六十人，烟台十人，威海衛四人，各縣三人，選拔

代表 由各市縣區署，會同新民會，就民衆團體，如商會工會農漁會各同業工會，教育會各宗教團體文化團體，慈善團體，公益團體自由職業團體，各區鄉鎮長以上之自治人員，及其他民衆團體之領袖負有衆望或隱在民間之有力者可能範圍內，避免選派，由各該市縣區署按照新民會出席新民會省聯或中聯會者，由各市縣區署將代表姓名，年齡，籍貫，略歷，及現在職業，於十一月三日前電報省署，代表開會日各機關一律懸旗，商民一律懸旗，各代表會畢返回，應將大會經過情形，報告各該市縣區署等，並由各該市縣區署等轉飭公衆，並須……

組織辦法 （一）本處根據山東省新民會，召管內各界有力份子三三十人，開懇談會，由各代表解說新政權之理想，及官民協力，並確立治安責任，藉以促進山東之治安云。

籌備處已成立 張廳長爲主任 【又訊】山東省公署爲使全省民衆了解華北之現狀及國際演變之情形，在中日親善提攜之下，以自覺自動之精神與各級行政官署緊密聯繫，共同擔當非常時局之重大責任，特定於本月十二日，在濟南舉行隆重之民衆代表大會，日昨已通規定組織之（二）本處設主任一人秉承省長之命，綜理本處一切事務，（三）本處設編譯、文書、宣傳聯絡、招待警備庶務七股：1，編譯股——擔任翻譯大會宣言開會詞主委員長訓詞省長講話資料廣播講演詞民衆代表演說答詞及感謝華北最高行政長官與感謝友邦在華北最高軍政首腦文電，並辦理編輯翻譯等事宜。2，文書股——辦理關於公牘事項收發文件，並辦理關於公牘事宜。3，宣傳股——計劃本會進行事項，並辦理關於實施宣傳事宜，4，聯絡股——擔任各方面之聯絡事宜，5，招待股——擔任招待會員進退及飲饌，休息等事宜。6，警備股——擔任大會警備事項，7，庶務股——擔任建設松坊，布置會場，及一切設備事項。（四）本處各股每股置幹事若干人，在主任指導之下分別辦理各該股事務，（五）本處主任及各股幹事，均由省長指派，均分別規定。

人員名單 編譯股——谷祝三，袁其奎，鄒璞君，陳秉訓，佟鐘，國至林，周鳳堯，魏藝衡，吳福森，羅磊，張金北，蔡正源，聯絡——文書股——楊寶如，薛春航，陳錫琨，張廷鏡，王焯基，楊乙辰，宣傳股——閻承勳，聯絡，劉沛然，朱珍亭，國至林，孫明仁，李堯生，白宇平。聯絡股——劉文圃，王奎壽，劉德振，黎世雄，招待股——夏楓，王奎壽，俞蔚林，宋昭慎，王公輔，李季韶，冷承勳，警備股——李雲生，閻兆騏，劉金鑾，劉壽臣，庶務股，王大員，朱煥如，齊炳……

魯省推進縣政 派員視察各縣

【濟南通訊】山東省公署，爲明瞭各縣縣政推進狀況，會規定視察計劃，由民政廳派員分赴各縣視察，茲悉王奎壽等一行三人，已於二十七日抵鄒縣，當由王縣知事報告縣政後，即分赴各科室調查，並詢問辦理情形及填繕各種調查表，於二十八日離鄒赴滕縣云。

新興滿洲

生產力大增加
滿鐵在濟募集勞工

【濟南通訊】在石炭增產勞動力急需時局下，北京滿鐵募集勞工委員會，努力勞工之急行募集工作，於本月十五日在濟成立滿鐵募集勞工委員會山東辦事處，處址暫設河北旅社內，委馬竟安任處長，該處鑒於從來募集勞工對家屬及其生活環境，無詳密之關心與設計，頗影響募集成果，茲特分別改善其入所前後手續，關於應募及經濟等事項，均分別規定：

募集手續 其手續（甲）應募時須寫勞工志願書一份，詳寫姓名年齡及養家費之領取人，（乙）攜帶眷屬呈請文書，人數等詳填，（無眷屬免填）（丙）預借養家費之文件一份，規定勞工預借事項，（丁）匯款發給手續，規定匯款發送及轉達事項，該處對勞工應募前後生活關注極切，成立後應募勞工近日極形擁擠，作工在熱河省內，茲將該處之募工宣言記次：

工宣言 出關最近的地方吾們作工地方，是在熱河省，吾們的招募法也與別的礦工招法不一樣，決不是包辦式的招法，儘在工人身上取利，分出大櫃，二櫃，或是三四櫃不等往往大櫃二櫃藉口發不下款來就把工人給傾，碰巧，連工人吃的窩窩錢也刻扣一點，我們募集會是派職員來招工，由招募員送到濟南，在工人未離濟南前，準把安家費當面給清了工人到礦作工，每月除正當花的錢外，其餘全由我們會裡按每月都送到本縣的商會，每月再由工人的家屬，拿着預先給你們的收據，去到商會領錢，給你們，實在走不了，還可以多借錢，只要作上工，每月就能同家送錢，到了礦上以後，你們有爲難的事，只管向本會在礦上的管理的人報告，可以代爲解決如有紅白事，或生兒養女，會裡給一份賞金，如真困難管理人還可以替你湊份資，對待工人，總算優待了罷，所以如此優待的緣故，因爲吾們的募集會以道德爲本，又因以往招工的壞處太多，所以將絲毫的利益，都擱在工人的身上，在會未開辦以前，就把章程訂好了，這招工的條件，俱規定好了，說到那裡，作辦到那裡，你們不信時，你看招人領錢，都請商會代辦，這就是給你們一個確實的保證，望大家趕快的跟我們去作工罷，不必聽別人的話，疑慮不去，誤了好機會，在會，最注重的，勞工到了礦上每月應由會裡代寄平安信，同往家裡的錢，全請各縣商會轉交給工人的家屬，並代寫回信，不要郵票錢，工人用的棉布鞋襪，由北京大批運礦，永遠配給應用，在濟上車時，免費發給膠皮鞋。

人的話……以代爲解

（50）

濟市庇護貧寒 指定貧民住所

【濟南通訊】濟南市公署據本市緯七路大操場一帶貧民代表子震峯李秀山等三人，總計約有五百餘人出席，以時屆寒冬，一般貧民多有缺乏住所，特請求指定，市區鄰家林子爲大操場一帶，貧民遷移居住之所，市署以一般貧民情極可憫，當即准如所請，除通知該區地主鄭荀臣來署商洽，並分別函令警察分署及坊公所查照外，已於昨批示該代表等，轉知各住戶，先行拆除大操場一帶棚屋，即日遷移該地循序排列建屋安居，以免有礙市容而壯觀瞻云。

……屆時除省垣日華各機關長官外，並由濟南各級民衆團體代表六十人，烟台市各民衆團體代表十人，威海衛四人，各縣之代表每縣三人，總計約有五百餘人出席，籌備完竣，進行順利起見，省公署刻爲儀式作爲籌備處，由民政廳長張星五爲籌備處主任，下設，編譯文書，宣傳聯絡，招待警備庶務七股，設立山東省民衆代表大會籌備處，各股人選，刻已規定，並於一日上午十時，在省署會議室舉行成立會，並開第一次籌備會議，積極商討一切進行事宜云。

熱心會務犧牲
新民會員壯志永存
魯總會舉行合同慰靈祭

【濟南通訊】新民會定陶昌樂兩縣總會，爲熱心推進會務，而作壯烈之犧牲之兩會會務職員，昌樂縣總會鈴木清氏定陶縣總會張炳華氏，新民會山東省總會爲慰安該二氏英靈起見，特於十月三十日午後四時，假該會體育場舉行慰靈祭式，屆時出席者計有河野特務機關長，山東省長代表張民政廳長，陸軍代表西田顧問官，警備處王總隊長，警務廳程廳長及故張炳華氏之妻等，開會後全體來賓及省市新民會全體會務職員入場，全體起立，行最敬禮；有西畸次長代省總會唐會長讀祭文，民政廳張廳長代唐省長讀祭文，並有河野特務機關長致弔辭後，有友邦僧人誦經，遺有日華各機關來賓上香後，由省新民會西畸次長，對各來賓致感謝詞，極盡哀榮於六時許將會，諸日華來賓即行退席云，茲將省長總會長祭文弔辭錄下：

唐總會長祭文 維中華民國三十年十月三十日新民會山東省總會長唐仰杜謹以香花時饈之奠，致祭於昌樂縣故鈴木清部員暨定陶縣總會故張炳華屬員之靈，而弔之以文曰，嗚呼兩君，偕作國殤，合同慰靈，姓氏聯芳，黑山白水，浴日扶桑，捷生俊傑，東亞元良，讀書故國，挾策他鄉，興亞際會，滅共徵昂，志切功懋治强，惟鈴木君，實戰病死，誓掃攙槍，顯首弩矢，有勇可賈，有血可恃，不眠不休，亦云勞止，卒以攖疾，厄我業，早日完成，在天英靈，未竟遺業，繼續邁進，開亞望曙目也，本日慰靈，得以參列，烈，炳如日月，嗚呼幽靈，可幽明異境，復見不得，輾轉……

唐省長祭文 維中華民國三十年十月三十日，山東省長唐仰杜，致祭於新民會山東菏澤道定陶縣總會故職員鈴木清張炳華二先生之靈曰，日華親善，共存共榮，努力興亞，人同此心，兩君才學，佼佼超群，嚮向明德，啓迪新民，昌樂定陶，會務宣勤，積勞殉職，凛然歸眞，風雲嗚咽，天地含悲，重陽風雨，慰靈合祭，禁此招魂，一瓣心香，敬陳薄奠，惟英靈其尚饗。

河野機關長 弔辭……建設東亞，大業維艱，事變勃發，素願得達，共存共榮，協力建設，硝煙彈雨，兩君……警民迷夢，出于兩……

青島邊區治安底定
即區警隊兜勦殘匪

【青島通訊】青島市警備總隊駐防即墨第四中隊，據報界內大信村，喬家村，官路，郝家莊，碾子頭一帶，有匪首宮華約九十餘名，在該擄徵收稅款，掠奪財物情事，該隊據報後，即由該隊近藤坂內兩指導員，帶同官警會同駐南泉之友軍，前往勦捕，我部抵喬家村時，匪徒利用大沽河溝頂抗我官警展開包圍陣實施圍勦，更有一部向前衝擊，匪勢不支，即利用河溝逃竄，計斃敵一名負傷者數名，復施以搜索，當查獲嫌疑犯二十餘名，刻已帶隊訊辦云。

召開委員會
恩縣教育研究會

【恩縣通訊】恩縣教育研究會總會，於十月十日上午十時，假縣公署宣傳班辦公室內開會，計參加與會者，有王縣知事，橋本顧問，教育科長，及各區教育指導員與各教育研究分會會長，與教育科職員等，由教育科長劉紹實報告開會宗旨外，王縣知事，橋本顧問，各有致詞後，即討論一切教育進行事宜，一，各區教育指導員，應遵照頒發工作事項綱領切實認眞辦理，二，各教育研究會，分會會長應遵照教育研究會章則切實辦理，將以上二項討論完畢，至十二時五十分始行散會。

烟市秋運會盛大舉行
耿市長新鄉機關長以次 各長官參加六百米接力

【烟台通訊】烟台市歷年舉行春秋兩屆運動大會，以前向以學校爲參加主體，自二十九年春季，於名稱上，冠興亞二字，參觀者，絡繹不絕，大會職員由職業團體，各區鄉鎮長以上之自治人員，及其他民衆團體參加，一時男女老幼，通擁參加，增加趣味不少，並爲鍛鍊團體，增加中日人士感情，乃加添普通組，容納一般市民，時午，播音機中一聲開會，全體肅然，順序如左：

一，開會，二，升國旗奏樂，三，向國旗敬禮，四，會長致詞，五，名譽會長致詞，六，主席副會長致詞，七，顧問致詞，八，來賓致詞，八，運動員宣誓，九，會長率全體繞場一週，十，禮成，十一，開始運動。

十八日最新民體育場松坊高聳，國旗飄揚，運動選手充滿會場，本國民小學校五十公尺競走，及體操遊戲接力等項，該生等皆十齡左右幼童，精神飽滿，往返奔馳，煞極熱心之至，八時半，播音機中一聲開會，全體……

團體操，及少年團，奉公救護等表演精神異常活潑，還係日本國民小學校五十公尺競走，及體操遊戲接力等項，該生等皆十齡左右幼童，精神飽滿，足見訓練有素，田徑賽之外，有國術，各參加選手，依次表演拳械，聽候裁判分別等次，給獎發表，計報參加者百五十餘名，分爲男子甲乙丙三組，女子甲乙丙組，項目有單拳，對拳，器械，對械等項，以外尚有職業隊實施隨意表演，表演場，在會場之一角，圍觀者始終擁擠，較之田徑等賽，尤有興味，按現時在開始運動前，先由全體中小男女學生表演聯合新民操，全場動作一致，且服裝整齊，頗受觀衆讚許，大隊新民青年備者十餘處，各學校亦競爭表演，上午十時各學校所陳……

日閣，秩序井然，成績良好，終於十月十八日開幕，繼續兩日閣，於十九日下午六時許，在莊嚴儀式之下，閉幕，茲將國術等以外，全市國術對抗賽表演……誠倡國術之所以延綿未絕者，未始非運動會提倡之力也，本屆紀錄突破上屆，成績以徑賽爲多，茲摘錄於左：

男中組 百公尺，一二秒（市中）二百公尺，二六，秒八，李貴廠，（市中），四百公尺，一分，張世仟，（崇正中學）八百公尺，一分二一秒，范學淳（烟台師範學校）一千五百公尺，四分五六秒八（同上），三千公尺，十分四二秒，（同上），一千六百公尺接力，四分二秒，（益文中學）撐竿跳高，二，八九公尺張復鴻，（市中），三級跳遠一二，二九公尺，楊昌，（益文中學），標槍，四一，九七尺，王重修，（市中），鐵餅（崇正中學），十二磅鐵球一一，二五公尺，（同上）。

女中組 五十公尺，八秒（女中）一百公尺，一四秒八，陳肴利，（廣仁路小學）二百公尺，一四，八，一二，四，五，……

男小組 五十公尺，七秒梁聖先，（崇正中學）一百公尺，一三秒，（同上）二百公尺，二八秒，（同上）四百公尺接力，五八秒，（偉光小學）跳高，一，三八公尺，王政民（崇正小學）跳遠，四，七六公尺，王德璋（蓉正小學）鐵球，一〇，四八公尺，王政民（崇正小學）

女小組 五十公尺，八秒，王家春（廣仁路小學）一百公尺，一五秒，（同上）二百公尺，接力，三三秒（廣仁路小學）一，一六公尺，林國光（廣仁路小學），跳遠，三，八八公尺

百公尺，二二秒二，（同上）四百公尺，接力，一分十五秒，（崇德中學）跳高，一，二〇五公尺，孫景禮（彭城小學）……公尺，黎淑艷，（崇德中學）跳遠，四，二二公尺，陳莉莉（廣仁路小學）鐵球，八，二五公尺，王同連（質光中學）鐵餅，二一，二五公尺，孟淑馨，（女中）

運會獎品除三次運動錦標及大會準備品外，各界捐送者甚多，顯見對運會之期待，友軍〇〇部隊長，十八日特送銀盾兩座，因獎品之分配已定，特臨時增加女子四百米及男子八百米接力銀盾賽兩項，結果八百米爲益文中學組，四百米爲廣仁路小學女組獲得第一云。

又本屆獎品仍依破除虛榮提倡儉約之意，注重實用避免虛糜之原旨，購置日常應用物品，故各方面均極滿意。

大會閉幕之前，增加中日長官六百米接力競走，一項以耿市長新鄉特務機關長爲主體，輔以秘書主任，及所局長，文化班長等，率多鬚眉皓白之老人，壯之精神，博得羣衆歡聲，並奔馳，各不相讓，老當益將，緊張，笑聲如雷，結果相差數尺，日方佔前，全場爭相傳訴，實倡導體育之最良方法也。

慶樂戲院
鳴春社
今日白天 明日白天
（眞假） （闖地獄） 大過 （全部） 雅各香會 連環套 盜御馬
今天夜戲 明天夜戲
濟公傳 頭本
文藝 共賞 雅俗 故事 佈景 結構 打法 燈光
一齣精彩名劇出現

長安戲院
明天星期三晚
李萬春 李萬春 特頒 一至十本 武松

廣德戲院
今日夜戲 小徐松岩 梁一鳴 王光宇 合演 龍鳳呈祥
明日夜戲 毛世來 紀玉良 江世升 雙演 大劈棺 拾玉鐲 法門寺
六日夜戲 侯玉蘭 奚嘯伯 合演 紅鬃烈馬

長安大戲院
今日夜戲 曲作 全貞娥 合 部刺虎 遊園驚夢 春香鬧學
明日夜戲 李萬春 暫永 特頒 一至十本 武松
六日夜戲 尚小雲 全部 青城 十九俠
七日夜戲 王玉蓉 特頒 全部 貂蟬
八日夜戲 合作戲 特頒 全部 梅玉配

開明戲院
星期五 夜戲 藝曲 芙蓉 會義 分業 務戲 堂院 玉春 全部
九日 星期日 夜戲 韓王 艷雲 金永春 劉少卿 鄧金聲 探母 漢壽 回令 亭侯

華樂戲院
今日白天 富連成 元秋 元芳 元和 戰宛城 三國誌 明天 宋寶羅 李洪春 王金璐 全部 連台 御碑亭 大團圓 金榜樂

三慶戲院
今天夜戲 葉盛章 黃元慶 李金鴻 葉世長 任志秋 雙 刺巴傑 盜杰
明天夜戲 王玉蓉 金仲仁 李世霖 堂會 玉春園
六日夜戲 任李珠 李洪春 張蝶芬 王維秋 十古會 三城
七日夜戲 徐東霞 吳彥衡 全體藝員 全部 十四進士

吉祥戲院
今天一點開演 玉連環 三場（未開以前講票一角）
新片 默映 綜合 國名殺戮人 國名殺戮繆 轉變〇假仲伏 銀壇 蓮地 祕密 女郎 英演
今天 夜戲 言慧珠 全部 新玉堂春
明天 夜戲 董少英 董俊峯 失街亭 斬謖

長安戲院
六日星期四夜戲
尚雲 小王鳳卿 沈富貴 任志秋 孫富亭 高富全 文寶 等 高多才 尚長春 李春陽 同演
西城 各界 特頒名劇 青城十九俠 雪天打獵 張相父 竇幼 以防 受驚

中和戲院
榮春社
今日（星期二）夜戲 本社 全部 文武 香艷 活捉 劉唐 下書 潯陽樓 劉唐院 三點七准 大法 場 穹 登 請 早 驚 活 却 捉 劫 場 訂
明日（星期三）夜戲 文武 香艷 名劇 挑簾裁衣 打虎 殺嫂 報仇
六日（星期四）夜戲 指揮 建 武 銀 同 紅鬃烈馬 書三 家坡 空 山 鍾

中和戲院
九日 星期日 夜戲 小尚長春 任志秋 王鳳卿 偉大 特頒 尚雲 李寶奎 李榮安 尚長麟 名劇 乳虎飛仙傳

華北戲院
今日星期二夜戲 劉歐陽予倩 先生手編 彩蓮 喜視 秋 花雯 武松與潘金蓮 劇團
今天星期二白天 鴻吳張張 文 霞 雲 全體 劇團 春燕 芬 演員 王少安 趕船 花 爲 珍 明日白天 明日夜戲 唐伯虎
注意先期售票

新新大戲院
今天隆重貢獻 每日二點開演 星期十一點開演
藝華出品 對有聲佛教巨片
觀世音
私出宮門爲的是救苦救難 捨日割手醫父病孝感動天 京市佛教名流一致推薦 各大名刹住持誠意介紹 ? ? 張翠紅 王元龍 主演 中國第一部 佛教巨片

面母 FACE REVIVER
粉香母面 細質雅香 膏香母面 斑去嫩白

精吸 武神牌 香烟
興記煙行

拔毛粉
專拔一切毛髮翳汗毛擦上此粉三分鐘後立刻拔淨西單商場才胡同張益三廣告社外埠無痛苦每盒三元當面試驗保管函購不加寄費空函不覆

新光機電器製造廠
商標 光
製造精良 修理迅速
製造包做電氣機工程 承包鑄鐵機器電機洗床子 定做電氣機器鏇刨鑽 礦用水泵高車磨水氣 包鑄鐵鏇刨洗鑽工 修理機器電機電器 發賣電機修理材料 經售重大機器電機
東四猪市大街卅號 電話【四】局〇二七七

十月懷胎三月吐
任何妊娠嘔吐及因妊娠而起諸變異常性輕重症候乃至嚴弱病倒者，如服……

愛美西施 AEMESIS
無不藥到病除，迅速恢復健康。久服防小產並保母子康寧。本品兼治老幼婦女一切虛弱症，不育症，助長少女發育，促進全身健美，調經養血，防止早老，尚女界之福音也。
上海天平藥廠出品 北京各大藥房均售 北方藥房經理

磁縣秋季賽馬大會
日期 十一月三日 四日 五日 六日 七日 八日 九日
場所 磁縣西門外
賞金 一等三千元 二等一千五百元 三等七百五十元 副賞百五十元 副賞三十元
磁縣公署主催
B1657

名伶戲考運京
海上名伶……評劇家……大名伶之……本書由上海交通書局出版現已大批運抵北京……琉璃廠……

給您介紹各界公認 五種名牌——？線
電機織造，堅固耐久 水汀染燙，光色鮮艷 彈簧針織，鬆緊適用 爲我華北 襪業先進
註冊商標 絲光線襪 天津 大新 電機襪廠出品
京津各大百貨商店 均有代售

新民報 囑託 專門 愛齒齒科醫院 設備精良 大鵬悅郎 地址：東城王府井錫拉胡同五號 電話東局五六一一九一八九〇

新民報 囑託 三井醫院 內科 產科 化柳病科 地址府右街黃城根二九號 電話西局四一二二一〇

新民報 囑託 大西醫院 內科 外科 兒科 X光科 大西秀夫 地址西單北大街前英子胡同卅八號 電話西局二九五〇三〇九八

新民報 囑託 專門 蒲伯揚醫院 內科 外科 院長 蒲伯揚 謝祖培 地址宣內石駙馬大街一〇四號 電話西局四一一三

戒煙膠囊
德國醫學博士……經理處 代售處

山東趙氏丹 金丹 介紹 兩種靈藥 立止牙疼 牙疼立止 間藥
北京崇文門外 存心厚藥房 中四條卅一號

專治腸胃戒烟 安福靈錠
特請醫學專家製造 純用科學既療腸胃 專治戒烟 每盒百粒定價三元二角
各省市大藥房均有代售
志同製藥社 社址北京市西城端王府夾道六號

北京 公司 西長安街甲七十三號

茲因近來市上各貨價目多有上漲敝號首先犧牲
福和祥綢緞皮貨莊
主辦 全部貨物 大減價 九扣 內設經濟部
謝顧 北京東城王府井八面槽電話東局〇五三〇五〇〇五

棒球牌：威士克
HIT WHISKEY
酒質純潔．味道醇厚．各界仕女請嘗試之
棒球牌 威士克酒
各大洋酒店食品店均代售
日界須磨街六之二號 電話二局五三九六號
天津東亞洋酒工業公司謹造

保腎丹 專治腎虧體弱氣血……
延年益壽 骨返老還童 每瓶一百多粒售洋一元五角試袋五角……
來函……謝函……
惠群醫館書

專治胃痛脹滿反胃嘔吐
……每瓶一元……北太僕寺街中間53號
惠群醫館書局

打倒一切 咳嗽
無論男女老幼所患新久輕重……咳嗽……

醫學結晶！失業救星！國醫十大學科標準講義 完全出版 紙此十鉅冊 能分千萬科
散佈世界，遍及全球的本院數十萬學員之同一口號
鉛印精美，分科裝訂，數千類別，萬萬餘言，盧扁奇術，科學分析，失業救星，謀生捷徑，義務函授，保證成功，函索詳章，附郵八分。
▲中國國醫函授學院啓 院址：天津市英租界廣東路福安里廿號大樓

紫竹林宴廳 精緻雅座 菜美價廉 北京前外觀音寺西口 電南七四五

宗旨誠美廉
地安門鼓樓前
門關道路是地運紅
宏豐百貨線店
開市以來天天生意忙個不休
是大門紅
毛衣 毛線 備齊

太平地

嚴月秋節哀順變 循友勸重返古城

對擊友譜然神傷悲喜交集

【特訊】名坤伶嚴月秋女史，前因祖慈逝世，哀毀逾恆，星夜馳返原籍奔喪，原有暫不返京打算，茲聞嚴之在京親友，感於嚴伶孝思可風，紛電節哀順變，力勸大事辦竣，速返故都，且有人因嚴遠去，悵然若失，甚至廢寢忘食，鄰渠知友馬君致電嚴伶報告，盼其早返。嚴於遭逢大故之後，本已心碎，得聞有人爲之憔悴，寧不有動乎中，遂於日前北上，安抵北京，是時也，此公與馬君已先在站候迓，兩人相對無言，馬君亦爲之唏噓不已。嚴下車後即逕赴北京飯店下榻，稍事休息，再覓良寢。前某雜誌戲有李三爺者饋贈嚴伶千元之說，全屬無稽之談，蓋嚴伶友人中根本無李三爺其人，且亦無人饋贈任何資？。

君青暨各男女弟子爲提倡崑曲今夕賤價演 於長安各獻一時以資挖揚

靈厂

帝京元夜炭燒鐙，躡月縱翁垺腹賓，熱鬧炎官舌膀好，花陰一闋亦千鍾（俟玉山火判宿嚼）。

傑青淡白間勻脂，雲熱較移蓮礙時，花不見桃唯見李，玉京絕代戰變師（李俞鴻降香水門）。

場似金釁一味孅，薔薇滿架玉雛苗，鄭家虢說泥中句，聽賣花聲心亦樸（白玉薇春香鬧學）。

傷春夢雨自尋芳，驚鏡新成入寶粧，人似令儀花似禱，不堪惱亂是閑腸（黃玉華游園驚夢）。

刺繡形容愛惱窗，北風雲漢幻脂腮，斯人亦當韓休老，餘態妖韶自勝梅（韓世昌貞娥刺虎）。

翠袖黃衫

劉雲若著

第二回　羣嘆遨人遊桃花逐水　峯迴當路轉楊柳知門

（四六五）

那麼我跟你打聽，你家有位姑奶奶在那裡住，你話方說出，孔內的眼睛倏然逝去，只由孔內發出不知道三字，那小孔的門也將閉上，洗凡忙將由袋內伸出的手，抵住叫道，等等兒，請你收了這個，費心告訴我，否如在旁，只見洗凡手上捏着一張紅色五元鈔票，抵住那小孔的門，不教猗閉，隨見那小門好似失去推動力，徐徐向內移開，洗凡手上的鈔票，忽然消失無蹤，那雙眼睛又出現了，但已由一角變成細縫，聲音也較爲柔和，問道，你問的是那位姑奶奶，洗凡道，我忘記姓什麼，好像是……是那個窮的，孔內聲音道，是周家吧，洗凡道，對了，是姓周，她在那裡住，孔內答道，她在同春里二號，可是現在未必還在那裡，洗凡道，怎麼，她搬家了。

皇曲大王韓君青（世昌）與郝壽臣弟子樊勁臣合演刺虎戲裝

芙蓉花班

由諸子岩負責　日內出演各園

評戲名坤伶芙蓉花來京後，現經慶樂戲院經理諸子岩，負責組班，秉其端倪，日內即在各大戲院，分別登台。

華影簡訊

「蘆蕩明朗」最近完成

華北電影公司期于將滅共匪之陣容最前線山西省進行之滅共戰士青少年團結成拍成影片以資介紹起見，特由新民會監修拍成「蘆蕩明朗」（一卷）刻下整理中云。

「鄭州攻略」影片即演

渡過新黃河之皇軍業已占領鄭州，造成空前之光輝戰果，茲悉華北電影公司派遣實來三井兩攝影技師於彈雨砲火中將戰爭實況均攝入鏡頭暫名爲「鄭州攻略」（二卷）即將於華北各地一齊公映云。

葉盛章李金鴻 合演巴駱和

葉盛章加演張三借靴

葉盛章弟兄，領導之富社大班，近因增強陣容，重演本戲，上坐大佳，加以李金鴻助演，聲勢尤振，今晚（星期二）入三慶，本擬演佛手橘，嗣因某團體特煩，改演行將失傳之老喜劇「張三借靴」。此劇在京班中，除叢長華外，能者極罕，乃一極富幽默性之喜劇，由兩丑角（一爲葉一爲高富全）主演，葉飾張三。大軸加演巴駱和，葉飾胡理，塡稱模範，特由李金鴻飾巴九奶奶，黃元慶飾駱宏勳，高盛虹飾鮑賜安，五雀六燕，定卜賣滿云也。

華北宣傳聯盟徵文　民族英雄

小說與劇本部門二等第一名　歐陽光

（續）

紀生　媽！（安慰地）你進去休息休息吧！大哥的事不必再提啦！有我和妹妹在您跟前我們是會好好的侍奉您的，我們決不離開您！

秀玲　媽！走罷！進去吧（走到母親的身旁去攙她，紀生同去）媽！您有爸爸不是也很難過嗎？

（秀玲同母親由左門下）

紀生　爸爸！您也歇一歇吧！

村長　（柔和地）紀生！怎麼樣？區隊長見着了嗎？

紀生　沒有見着，我到的時候，區隊長剛走，有一位高先生接見我，聽說這位姓高的是政治主任！

村長　（關心的）他怎樣講？

紀生　他說這是大會里決定的，沒有辦法，壯丁不到，必需納壯丁捐，壯丁捐只限四個月，四個月後壯丁再不到，還得納。

村長　究竟一個壯丁捐要多少錢，你問了嗎？

紀生　問啦！他說沒有一定，要看對方的產業而定！

村長　那麼你沒有問問他我們要納多少錢？

紀生　問過啦，他說最低得三千元。

村長　（驚慌地）這簡直是豈有此理，我們那兒有這麼多錢哪！

紀生　我也這樣想，於是我問他，要是沒有這樣多的錢怎麼辦？

村長　他怎麼說？（急切地）

紀生　他說可以變賣產業！

村長　哼！（氣極）這眞是豈有此理，簡直是土匪的行爲！（坐立不安地樣子）

（未完）

秦玉梅 排 陳圓圓 劉情信 即純熟

梅玉配 即於八日演於長安

「女梅蘭芳」秦玉梅，近日在寓由朱琴心爲排陳圓圓劉情信，均已純熟，其陳圓圓中之吳三桂一角，決由王金璐飾。至於將與吳素秋合作梅玉配一事，因吳患病，兼之不會韓翠珠，刻正加工趕習，已漸成熟，準於本星期六（八日）晚在長安公演，決由馬富祿葉盛蘭韓盛信等爲配。王金璐王玉讓前場演鐵門陣。下期將與金少山合作法門寺，玉梅飾宋巧嬌，金飾劉瑾。

喜彩蓮

下期長安演雙劇

喜彩蓮上期白天出演長安戲院，戲目爲全本武松與潘金蓮，爲喜世佳劇，彩蓮善於表情演來極爲精彩，台下深受贊許，聞下期十一日白天仍入長安戲院擬演人面桃花斬經堂雙齣云。

梁小鸞　今夜佳劇　龍鳳呈祥

配角硬整極一時上選

名坤伶梁小鸞應友好之邀，定於今日（四日）夜場出台廣德樓公演全部龍鳳呈祥，冶甘露寺，美人計，問荊州，蘆花蕩於一爐，小鸞飾通場之孫尚香，扮像之雍容艷麗，華貴莊嚴，唱工之悠揚宛轉，清亮圓潤，固早已膾炙人口，而後場別母之痛，兩部表情尤爲深刻，末場與劉備趙雲三人之趟圓場鑼鼓子，載歌載舞，婉若游龍，翩若驚鴻，丰態身段，美曼絕倫。益以王少宇，徐松岩，李金泉，裘盛戎，吳彥衡，徐斌壽等爲配，燕態極妍，雲蔚霞蒸，盡一時之上選，今日實德門前，車水馬龍，當有一番盛況云。

董少英加演失街亭

壓軸其父演審李七

名鬚生董少英，自去歲由外埠歸來後，連在各園露演，頗得好評，現定於十一月三日夜場，出演吉祥戲院，少英自演失街亭斬馬謖，飾全部孔明，乃父俊峯爲配司馬懿，其兄少峯飾馬謖，父子三人共演一合，實爲佳話，前場俊峯加演審七長亭，亦爲乃師黃潤甫之親傳。

廣播電台今日節目

北京中央廣播電台

XGAP　六四〇千週波

十一月四日（星期二）

第一廣播節目

第三次治安強化運動特輯節目

今日標語：

一、擴大治強運動的力量，二、實行對敵的經濟封鎖。

第一類　定時定例

新民體操，八時三十分。日語講座，八時五十分（初），十八時三十分（中）（星期除外）。唱片，九時十分，十二時，十九時五十分。新聞，九時三十分，十三時，十四時三十分，二十時二十分，二十一時三十分，二十二時。商情行市，九時五十分，十三時十五分。報時，十二時　二十二時。職業介紹，十二時十分。兒童新聞，十八時二十分（星期除外）。行政工作報告，十九時二十分十九時二十七分。預報節目，十八時二十七分，二十二時二十分。

第二類　演講娛樂

九時十分，華北之時局。十時五分，新民講壇，由治安強化運動說到勦共滅黨（一）劉際。

十二時，家庭常識，染舊綢衣的方法。十二時十五分，單弦，下河南，沈雲程，東韻，禪宇寺，姜蘭田。十三時三十分，評書，飛龍傳，品正三。十四時五十分，相聲，十四口，高玉峯，金曉山。梅花大鼓，美女思情，新鳳霞。十八時，兒童時間，歌詠，美麗的太陽等九曲，絨線胡同小學生演播。十九時，交通常識，這時候容易發生交通事故之原因及其對策，陳憲章。十九時三十分，演講，治強運動與新民運動，陳紹。十九時五十分，京音大鼓，玄旗兵，孫書筠。二十時四十分，北板大鼓，天緣巧配（二）千惠臣。二十一時，京劇講話，六月雪，徐蘭沅。二十一時四十分，絲竹合奏，萬年歡等三曲，陽春社演播。二十二時，治強解說。二十二時十分，京劇——由長安戲院中繼，貞娥刺虎，韓世昌。

華北圍棋名手比賽大會

本報主辦

第六局（第三回）

一級　金亞賢

三級　伊耀卿　先

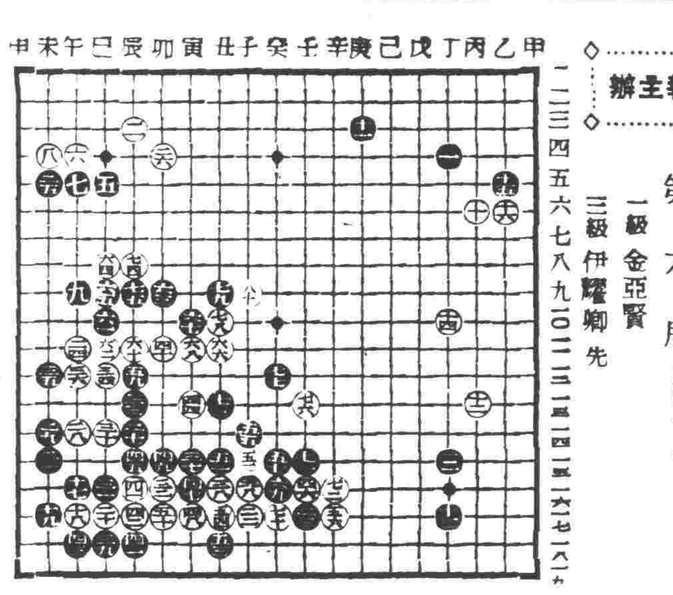

第六局之三

●五一　丑之二五	●五三　丑之一八
○五二　子之二五	○五四　丑之一七
●五五　子之二四	●五七　癸之二三
○五六　辛之二七	○五八　子之一六
●五九　辰之二三	●六一　巳之十
○六〇　辰之二二	○六二　巳之二一
●六三　卯之九	●六五　巳之九
○六四　巳之八	○六六　丑之二一
●六七　寅之一	●六九　癸之二六
○六八　寅之二一	○七〇　癸之一七
●七一　壬之二五	●七三　丑之二三
○七二　辛之二六	○七四　辰之八
●七五　辰之九	●七七　癸之三
○七六　壬之二三	○七八　丑之十
●七九　丑之九	
○八〇　子之九	

疑雲疑雨

雪倩

第五回　錦鯉寄雙雙芳心搗碎　杯弓疑種種壯志銷磨

（一一〇）

雪心味的一笑道：「我現在遇見你們了，我更不必着歹心的走了。」朱石嵐一聽她這樣說，暗自着急，今天這個機會，要被她說了，不禁將眼睛瞪了起來道：「我們也要走了，你快去吧！」玉秋見他兄妹倆，要爲了這事吵起來，不能再這樣緘默了，隨道：「朱先生，你和令妹再轉一轉，我是要回去了」。

朱石嵐知道今天這個機會一定要壞，不過也無法再攔玉秋，只好讓她先走。玉秋說着自己便轉身的走了。他剛剛走到閘門，就見一個很美麗的女郎，急怱的迎面走進來；她一遲疑之間那個女郎已經進來走到自己身邊。

學生生活

第五卷第十八期

歡迎：

科學常識，日常生活，讀書瑣記，讀書問題，各種實際的稿件。

科學智識

爲什麼光比音走得快？

中五　李憲章

未研究這問題前我們可以問道爲什麼光與音要走得一樣快？或爲什麼光不比音走得慢？假如光與音是同一的波浪而且藉同一的物質以傳達，那麼，假如它們不走得一樣快，我們到反要疑問並且想曉得是何道理。

但是光與音是兩種絕不相同的波浪，又不藉同一的物質以傳達。聲音由氣體傳達，如空氣，或由實質物體傳達，如水或鋼鐵。音波的速度視傳導體之性質與溫度等而改變。至於光則由以太傳達，以太與平常物質，如固體，液體，氣體，及我們所能觸想之物皆絕對不同。以太爲完全彈性，故傳光比別種波浪在平常物體中之進行皆爲迅速。溫度的變遷，不能影響以太的性質，光的進行，據我們所知的，無論何種光，或爲紅，或爲綠，或爲藍皆爲同速。所以凡屬以太之波浪，如光，如熱，如電，由以太傳達，皆有同樣的速度。

對銀河之研究

四中張宏生

在萬里晴空，無有月亮的夜晚，在皖中望滿星羅列的天空，就可是如帶似的白銀，這使俗稱爲「天河」。

天河在科學上稱爲銀河，我們東方統傳着是王母娘娘嘗的一段神話，而西洋也傳說是到神話裏的更靈西斯山去的大道，這些都是不可信的神話。實際是由無數碎屑小星所成，那些星們，因被星雲的稀薄，距地球太遠，所以只能看見一條白色，但是那些小星是很大的恆星，比地球大數倍，這些星群，在科學上稱它們爲銀河系。全銀河系的形狀，是像扁平線狀的一塊兩面凸形透鏡，它的直徑爲二十萬光年，據科學家研究，其中心爲人馬座（恆星名）太陽距這中心爲二萬多光年，各各恆星之間的距離大約有三光年或十多光年；它們由和地球，火星一樣，共同着繞中心旋轉，距中心越近，旋轉亦愈快。

雨花集

鄒笑月

▲……博學無能，是害人的，那表現的副作用，便看見社會上那充滿高談闊論的人而很少實行家了？

▲……言行一致——坐而能言，動而能行，「知行合一」……

一一可以無形中毀滅「述而不作」的劣行，因爲「紙上談兵」可以誤盡天下蒼生的啊！

▲……我們不怕工作多，我們應該「找」事做，做的愈多，經驗愈廣，成功愈速，如果你不一暴十寒，不中途而廢總會「有志者事竟成」的，有志而事未成，那因爲畏難苟安以至于坐失良機。

▲……每人的生命裡都有雨降，這意思頗與「天生我才必有用」的道理相似，誰也不必自餒，一根火柴也有牠偉大的光芒，缺了一塊磚就建不了樓，你那可以灰心呢？

讀書語錄一　勇敢的漢子，在乎能將自己胸前緊束受苦之纏練，輕輕摔碎，而雄視宇宙萬象。

讀書語錄二　有志事未克達成所期，那還不是因爲懶惰偷安，就是中途而廢的原故。

關於習字的意見

翟家明

偶然翻閱字帖，悟到寫字須有幾項應備的條件，便藉來發揮發揮。我覺得，書寫要有四個條件，便是：迅速，準確，勻整和合式。我們如今習字的目的，不是像從前人爲求功名而習字的了，我們如今是爲應付實際的生活而書寫。目機業和事務所束縛，一天要忙個不停，時間經濟是必須的，我們用的工具又是運筆的毛筆和硯台，本來不是一揮快的工作，因此我們第一便要需力練習迅速，以彌補愚書的缺憾，養成了迅速的工夫，習字才不爲時間所限，在短時間內而可以產出多量的成績，這是我們現代化的習字的先決條件。

其次重要的，是避免錯誤，錯誤的習慣，不啻毒蛇猛人，無法防備，在不知不覺中，便會生出，並且動輒得咎，自己方在茫然，以致誤事，此固是實際上的損害，且又發覺在後必須施以急救，於是隨寫刪改結果不免塗亂無章，有失美觀更是形式上的缺點，前顧後瞻，貽害匪淺，我們在練習期中，苟能每每細心，在乍一開始之時，便養成細心的好習慣，日後錯誤自然難以發生了！

再說到勻整和式，勻整和式是初步書寫關於美觀方面的最低標準，假如我們的文體或作品是很優秀，但是因爲書寫得七扭八歪，毫不連貫，是常常會引起讀者的惡感和輕視的無形中便把我們的程度降低，這不也是意外的喪失嗎！

化分這勻整，可得兩種原素，一是全篇通體的均勻，氣勢須貫通。二是，對於每個字體的公正，筆畫間的空隙要勻稱，筆道的粗細也要一律，各個需要勻整，通體更是重要，凡在寫帖時，注意上字和下字如何聯絡，前行和後行如何照應，熟習以後，胸中便有成竹，手眼一致，心中所想到的，手便一一實現出來，於是才能夠勻整。於是我們的字才算上了水平線。

大衆又知道，無論是信件也罷，公文也罷，都各有其一定的格式，我們的所以習字，不是去替人家寫壞圖，爲的是要擬出去切合實用的，因此各種的格式是不能不知道應用的時候是不能不嫻熟的，也就是必須要作到所謂「合式」。倘或格式稍有差錯，是要貽笑大方的，我們在練習字的迅速，準確，和勻之外，更要隨時隨處用心於書件的格式學習書件的格式呢！

綜合以上，是我對於習字上，偶然的一點觸發，寫出和同學們討究，並切望讀者能夠得到了響應。

波魯寧的哀史

——一個學生的心理描寫——

公成

東天染出很好看的美的晨曦，空氣澄明如酒的顏色，甜香的溫軟的氣味似網絡一般籠浮着，這個蘊蓄着充實之力的時代少年，正以蓬蓬勃勃的精神如烈火之青春于光天明月下運動着，此時，子爛爛的如桃花瓣下盈盈的佇立着的正是一位至要如此似爛的一個穿桃色的緊身游泳衣的女郎，那正是他的聰明美麗的妹妹，他在名聞遐邇的一個女校讀書，她不只是一校之花而是更具有各樣天才的，她懂得圖畫，擅拿手的「幽谷香蘭」已成佳品，她不是閨中生物，她要尋找自然的魂，在冬天她在鋼冰上翻若驚鴻，子夜裏在游泳池中卸又以浪裡白條的姿態駕在了臉上[illegible]「地平線」那正是那上格爾拉的海理游泳的沙漠之花，他時時提倡女權在運動場上與健兒叱咤風雲必爭一日之短長，見個你高我下，她素日輕吟短唱，紅薔薇曲是她的寵愛的歌，她喜看嘉伯爾的影片，在她的床端有他的不同姿勢的照片，她性格高傲，極富理智，傾慕不羈很有氣吞宇宙的英雄心襟，她平日很喜歡閱讀牛神牛人那偉大詩人歌德的「浮士德」她想望做個「女性的歌德」。[illegible]的不世英傑，實有令人心折之處，她夢想自己有一天做個如佳麗的探險者裡插萬那神出鬼沒的女間諜，她也夢想上我服哨飛機于天空中如花平小姐孟麗，她極反抗那被包圍于腥臭之中群生夢死的群眾生活，她不願受人包辦自己的生活，「歌功頌德」她很反對，「寄生蟲」是她認爲立刻就該滅碎的，她有自己的夢，自己的時代，自己的工作，[illegible]

醫學常識

鴉片毒性猛烈 吸食者易於患病 患病者易於死亡

鴉片內含大量的嗎啡毒分，這種毒分非常強烈，能使人精神振奮，但振奮之後，精神又恢復了過去的疲倦，甚且過之，這種力量就是嗎啡的作用。

吸食鴉片者生了病 等於宣佈了死刑

吸食鴉片，能使身體衰弱精神頹唐，這是人所共知的鐵般事實，所以長時以鴉片爲精神食糧的人們，他的循環器、消化器、呼吸器，等等機關都非常的脆弱，平常不生病，維持原相，還能勉強工作，但偶然生病，就較常人難於應付了。

吸食鴉片的人，最怕患染痢疾霍亂，因其體格虛弱，頗難止瀉，吸食鴉片的人，偶患咳嗽及其他類似的病症，也是不易應付的，而比起普通患者的治療也是相當困難，吸食鴉片的人，心臟及血管，尤形軟弱，在病的經過中，隨時都能發生虛脫現象，這些，都是鴉片麻醉的毒力潛在人體內部過深的原故。

記得凡是吸食鴉片而染患胃弱疾病的人，多半加速了死亡的率數，這並不是謊言或張大其辭的說法，一些懂得醫理病理的人，都可以舉證給你的，吸食鴉片者之生命所以如是危險，大都是基於心臟的衰弱，不能再作較長時期的掙扎（抗病的掙扎）。

總而言之，吸食鴉片的人，生了疾病，沒法救藥，只有任他爬進墳墓裏去。

「戒煙、禁煙！」已經喊破了喉嚨

雖然大家都悟到鴉片的毒害，而喧嚷着「戒煙，戒煙！」，雖然各地不時下給大家「禁煙」的命令，然而，目前，優哉遊哉，沉淪於黑暗世界裏的，依舊大有人在。縱使「戒煙」與「禁煙」的口號喊破了喉嚨。

即使，你不爲國家，不爲世界設想，也不爲什會，不爲民族設想，這都沒什麼，可是，你也不爲自身打算一下嗎？自己生在這裏，活在這裏，應該作些什麼的任務嗎？鴉片的吸食是你一生的，對你本身是沒有害處的嗎？除非你是神經衰弱者，未有不好生而惡死的，但是終有人自取滅亡，沉湎於黑籍不能自拔，尤其是一般聰明的知識階級，或有地位有作爲的人士，爲了環境的薰陶，或誤信謬論的結果竟甘心給鴉片整日麻醉着，本來這等人物的體格多不強健，吸食了鴉片以後，當然更要虛弱多病，因而不能坐享大年，致使事業中輟，豈不令人惋惜！

倒也有些人能夠醒覺，決心戒除鴉片，然而俗語說得好：「戒煙容易守煙難」，這是一點也不錯的，戒煙好比小孩子斷乳，黑籍人民忽然變更了習慣，當然感到異常痛苦，因了忍不住這種煎熬，戒後而又破戒的人並不多比以前的癮頭更兇。

下決心自己療除自己的宿疾

無論如何，吸食鴉片是病態的人生，這種人沒有鴉片在後面（實在內部）支持着，便等於一個廢人，變相來說吸食鴉片無異是患了一種宿疾。這種宿疾永不除根，便永遠沒有解卻煩惱的一天，可是想戒除鴉片而未能戒除的人，由種種方面證明，大多是依然故我的狂吸着，給鴉片吞蝕着他們的生命。

倒有着一些毅力較比堅強的人，利用「遞減」辦法，療除自己的癮疾，不過他們這樣的減少着每天吸的量數，只能收到極小的功效，或者說是短暫的功效，日子較長，他們的心理上就有一種變化，自己總覺得每天所吸用的不夠，再加精神稍感頹靡，便益發苦痛，益感吸量不足，於是半途而廢，前功盡棄。

更有的人，在戒除期間，使另外，個人監督自己，並且鴉片的分配與供給，也由這個人負責管理，這人便利用了鴉片量數縮減，這種辦法倒可以收效。但亦須吸食者堪於忍受苦痛，背於保守信約。

最穩妥最有效的戒除辦法 便是提增營養

人對鴉片之所以易於發生好感，一方面因爲鴉片刺激力強，一方面由於人的精神缺乏。平常很健康的人很少給鴉片擒捕了去，就是說：失去營養或營養不良的人最容易對鴉片發生好感，既經染上更沒法擺脫，反之，精神充實的人，多半營養調節，鴉片有怎樣的魔力，也很能使其陷入深淵，即使偶然失足，染上這種惡劣嗜好，也不會爲鴉片纏繞一生，說戒除也即可戒除，決不發生苦痛，由此也可證明營養對一個人的生活的安全，性命的保障以及一切，都是很有關係的。

但我們怎麼增加營養呢？當然要在飲食起居方面，予以充分的謹慎，健康的維護，精神的休養，也都要特別注意，如果你以爲自己沒有本領規正自己的營養，那只有每天服用營養特效劑「若素」，若素以內含諸種活力素，供給人體所缺少所需要的質料，活潑細胞，清激血脈，彌補空虛，充實體力，增加內臟運動的機能，擴充各種器官本能的力量，無論體內外，偶爲疾病所侵亂，有若素所給予的力量可以驅除，不只肺病，胃腸病，以及一切疾病可以根除，即普通偶來的小疾，如神經衰弱，失眠，體力不足，老年衰弱，小兒百病，妊娠病等都有確有效。

營養劑功效 吸食者利益多端

至於服用若素對吸食鴉片者之效用，並非一些平常戒煙藥物一時之作用可比，因爲若素是根本充實營養，尤實體力，煥發精神的唯一物品，雖不直接療除，但能延長精神，支持體力使吸食鴉片者對鴉片之好感逐漸減少，對需要之量數逐漸降低，終，你無須斷然戒除，而鴉片癮自會消逝無踪。

因爲若素富含來西丁（即蛋黃素），這種成分便也等於鴉片素質中嗎啡精所給予人的高基體（這種高基體爲人體細胞的重要組織），不過鴉片給予人體的這種興奮是暫時的，而若素給予人體的興奮是永久的，並且這種蛋黃素專能融解並抵禦鴉片中的毒素的漏佈力。過去曾有人主張「蛋黃素戒煙法」，也就是利用這種效能。

若素不只藥材珍貴，價格卻極低廉，新定價目，每中瓶售國幣一元七角五分，各地各大小藥房均有代售，若素總批發處，在北京東單新開路，濟南營業所在濟南市緯三路九十七號

（B1205）

失眠影響健康 若素拯我苦難

敬啟者，敝人常患失眠，患時心驚肉跳，口乾舌燥，全身滲出汗水，痛苦異常，晝間工作，亦感精神疲倦之痛苦，後經友介紹服用貴公司之若素，服過一瓶後，工作即無痛苦，並且食量大增，失眠症則偶然犯之，繼又服用兩中瓶，失眠一定至今完全療除，因念若素功勞，特此銘謝，並願介紹，此致若素製藥公司台鑒。

天津西信安鎮張懷烈啓

注意全家福雜誌

各埠批發處　北京光明書局　王心中　李國華　天津張公到　徐州江臨濱　代售處　保定文德堂　霈霖閣　青島春記　安東慶仁堂

中原公司

男裝禦寒毛襪	每雙	一元七角
女裝禦寒毛襪	每雙	一元六角
維也納絨襯衣	每件	五元七五
什色格子毛巾	二條	一元六五
男純絲復豫綢	每尺	一元九五
男純絲正風呢	每尺	六元二五
女最新春曉綢	每件	三四元五
女時新珠蘭綢	每件	三六元五

▲新設▼　茶點室

食品。精良。佈置。雅穎。

王府井

保利他民

補血／滋養／強壯

貧血　肺癆　衰弱　病後　產前產後　虛弱兒童　神經衰弱　營養不良　慢性胃腸病　精力疲乏　心身過勞之人

服了保利他民以後

血色可以改良　體重可以增加　食慾可以增進　精神可以愉快

株式會社　武田長兵衛商店

總行　日本大阪市東區道修町

天津辦事處　天津日租界旭街

北京辦事處　北京宣武門內大街

青島辦事處　青島莒縣路一號

（包裝）液劑　100瓦　250瓦　500瓦

41(5)123

華北首創怡豐橡膠廠出品　膠皮輪帶

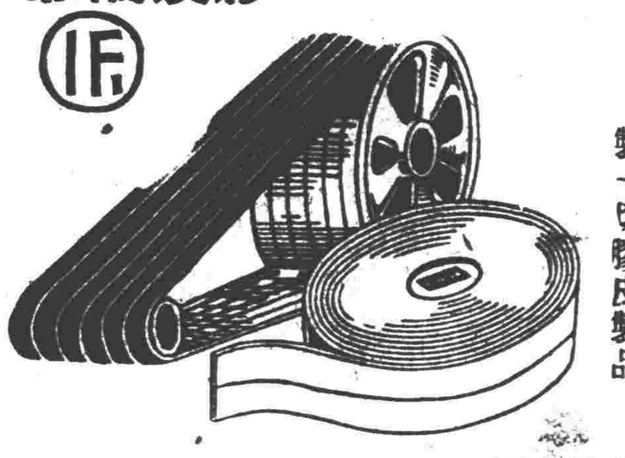

聘有專門技士統製一切膠皮製品

品質精良經久耐用如蒙試用準保滿意

株式會社　怡豐橡皮工廠

天津伊太利租界五十五號路十六號

電話　六五二一　〇二二　一三五　〇〇〇　四四四